

**PROTOCOLO DE ACTUACIÓN
COVID-19**



Junta de Andalucía
Consejería de Educación y Deporte

CENTRO	CEIP MIGUEL DE CERVANTES
CÓDIGO	29010171
LOCALIDAD	MARBELLA

Curso 2020/2021



El presente Protocolo se elabora en virtud de lo establecido en las Instrucciones 6 de julio de 2020, de la Viceconsejería de Educación y Deporte, relativas a la organización de los centros docentes para el curso escolar 2020/2021, motivada por la crisis sanitaria del COVID-19

CONTROL DE MODIFICACIONES Y ACTUALIZACIONES		
N.º REVISIÓN	FECHA	Descripción

TELÉFONOS, CORREOS ELECTRÓNICOS Y DIRECCIONES DE INTERÉS	
Inspección de referencia	
Teléfono	
Correo	
Unidad de Prevención de Riesgos Laborales de la Delegación Territorial	
Persona de contacto	
Teléfono	
Correo	
Dirección	
Sección de Epidemiología de las Delegaciones Territoriales de Salud	
Persona de contacto	
Teléfono	
Correo	
Dirección	
Centro de Salud	
Persona de contacto	
Teléfono	
Correo	
Dirección	



ÍNDICE

0.- INTRODUCCIÓN	5
1. COMPOSICIÓN COMISIÓN ESPECÍFICA COVID-19	6
2. ACTUACIONES PREVIAS A LA APERTURA DEL CENTRO	7
4. ENTRADA Y SALIDA DEL CENTRO	11
5. ACCESO DE FAMILIAS Y OTRAS PERSONAS AJENAS AL CENTRO.....	15
6. DISTRIBUCIÓN DEL ALUMNADO EN LAS AULAS Y EN LOS ESPACIOS COMUNES	16
7. MEDIDAS DE PREVENCIÓN PERSONAL Y PARA LA LIMITACIÓN DE CONTACTOS.	18
8. DESPLAZAMIENTOS DEL ALUMNADO Y DEL PERSONAL DURANTE LA JORNADA LECTIVA	21
9. DISPOSICIÓN DEL MATERIAL Y LOS RECURSOS	22
10. ADAPTACIÓN DEL HORARIO A LA SITUACIÓN EXCEPCIONAL CON DOCENCIA TELEMÁTICA.....	23
11.- MEDIDAS ORGANIZATIVAS PARA EL ALUMNADO Y EL PROFESORADO ESPECIALMENTE VULNERABLE, CON ESPECIAL ATENCIÓN AL ALUMNADO CON NECESIDADES EDUCATIVAS ESPECIALES.....	24
12.- MEDIDAS ESPECÍFICAS PARA EL DESARROLLO DE LOS SERVICIOS COMPLEMENTARIOS DE TRANSPORTE ESCOLAR, AULA MATINAL, COMEDOR ESCOLAR Y ACTIVIDADES EXTRAESCOLARES.....	25
13.- MEDIDAS DE HIGIENE, LIMPIEZA Y DESINFECCIÓN DE LAS INSTALACIONES Y DE PROTECCIÓN DEL PERSONAL.....	27



14. USO DE LOS SERVICIOS Y ASESORAMIENTO 29

15. ACTUACIÓN ANTE SOSPECHA O CONFIRMACIÓN DE CASOS EN EL CENTRO 30

16.- ATENCIÓN AL ALUMNADO EN RESIDENCIAS ESCOLARES Y ESCUELAS HOGAR, EN SU CASO..... 32

17.- ORGANIZACIÓN DE PRUEBAS EXTRAORDINARIAS DE SEPTIEMBRE, EN SU CASO 32

18. DIFUSIÓN DEL PROTOCOLO Y REUNIONES INFORMATIVAS A LAS FAMILIAS 32

**ANEXO I.
DESCRIPCIÓN DE LOS GRUPOS DE CONVIVENCIA, ZONAS DONDE DESARROLLAN SU ACTIVIDAD Y ASEOS. 35**

ANEXO II

1. RECOMENDACIONES GENERALES: MEDIDAS PREVENCIÓN E HIGIENE PARA EL PERSONAL DEL CENTRO DOCENTE 45

ANEXO III.

2. RECOMENDACIONES GENERALES: MEDIDAS PREVENCIÓN E HIGIENE PARA EL ALUMNADO..... 50

ANEXO IV 52

ANEXO V 55

ANEXO VI..... 56

Se debe tener en cuenta que “los centros docentes elaborarán un Protocolo de actuación COVID-19 para que los procesos de enseñanza aprendizaje se desarrollen con seguridad durante el curso escolar 2020/2021, teniendo en cuenta lo establecido en la presente instrucción y lo que determine la autoridad sanitaria en cada momento, adaptado al contexto específico del centro”, conforme se establece en el punto 1 de la instrucción quinta de las Instrucciones de xx de julio de 2020, de la Viceconsejería de Educación y Deporte, relativas a la organización de los centros docentes para el curso escolar 2020/2021, motivada por la crisis sanitaria del COVID-19.



0.- INTRODUCCIÓN

El presente Plan de Contingencia ha sido elaborado por la Comisión Específica COVID-19, regulada por las Instrucciones 6 de julio de la Viceconsejería de Educación y Deporte relativas a la organización de los centros docentes para el curso escolar 2020/2021, motivada por la crisis sanitaria del COVID-19, del **CEIP MIGUEL DE CERVANTES**, según modelo homologado facilitado por la Consejería de Educación y Deporte.

Este documento incluye recomendaciones y directrices en relación a las medidas de prevención e higiene frente a la Covid-19 para las actividades e instalaciones del centro, durante el curso 2020-21, las cuales podrán ser actualizadas cuando los cambios de la situación epidemiológica así lo requieran.

La adopción y seguimiento de las medidas contempladas tiene como objetivo contribuir a que docentes y personal del centro, alumnado y familias afronten esta apertura de los centros en el curso actual de forma segura y contribuya a reducir el riesgo de contagios, resultando fundamental la asunción individual y colectiva de responsabilidades.

Estas actualizaciones se irán recogiendo en las diferentes versiones del Plan y serán registradas en el apartado de “*seguimiento y evaluación del Protocolo*”



1. COMPOSICIÓN COMISIÓN ESPECÍFICA COVID-19

Composición

	Apellidos, Nombre	Cargo / Responsabilidad	Sector comunidad educativa
Presidencia	María Paz Ortega García	Coord. COVID	Profesorado
Secretaría	María del Mar Sánchez Galdeano	Jefatura	Profesorado
Miembro	Mari Sierra González Díaz	Secretaría	Profesoradp
Miembro	Noelia Guerrero Nuñez		Madres
Miembro	José Eduardo Díaz Molina		Ayuntamiento
Miembro	Laura Guerra Mata	Coord. Autoprotección	Profesorado
Miembro	Raquel Gil Gormaz	Coord Hábitos de Vida Saluda.	Profesorado
Miembro	Lydia Alarcón Moreno		AMPA

Periodicidad de reuniones

N.º reunión	Orden del día	Formato
	En función de las necesidades	



2. ACTUACIONES PREVIAS A LA APERTURA DEL CENTRO

Se establecen las siguientes:

- a) Limpieza y desinfección general del centro.
- b) Señalización según grupo de convivencia
 - B.1 Pasillos
 - B.2 Escaleras
 - B.3 Aulas
 - B.4 Baños
 - B.5 Zonas de patio
- c) Señalización (cartelería): instrucciones sobre medidas higiénicas
 - C.1 Hall de entrada
 - C.2 Patio
 - C.3 Pasillos
- d) Colocación de dispensadores de gel hidroalcohólico
 - D.1 Interior de cada aula
 - D.2 Puertas de acceso y salida
 - D.3 Despachos y Sala de profesores.
- e) Aumento en la dotación de jabón de manos y papel de secado
 - E.1 Baños de alumnos
 - E.2 Baños del profesorado
- f) Colocación de mamparas de protección
 - F.1 Secretaría
 - F.2 Jefatura
 - F.3 Dirección
- g) Carteles con rutas de circulación y vías de acceso y salida al centro

Medidas generales

Según las Instrucciones de 06 de Julio de 2020, el retorno de la actividad docente presencial para el curso escolar 2020/2021 se regirá por las condiciones sanitarias vigentes al comienzo del mismo que serán las que determinen en cada momento la autoridad sanitaria. Para cumplir este mandato normativo se ha de partir de la consideración de la educación como un servicio público esencial, cuya organización en las circunstancias actuales requiere que la adopción de medidas de flexibilidad para garantizar el derecho a la educación del alumnado, que debe ser el foco de la aplicación de la práctica de las mismas.

Todas las medidas del Centro van encaminadas a la creación de entornos escolares seguros para el alumnado y el personal de los Centros y la detección precoz de casos y gestión adecuada de los



mismos. Todos los Centros tendrán como medidas generales, la distancia de seguridad (1,5 m.), la utilización de mascarillas y la higiene frecuente de manos.

Medidas referidas a las personas trabajadoras del Centro

No podrán incorporarse a su puesto de trabajo en los Centros:

- Los trabajadores en aislamiento domiciliario por tener diagnóstico de COVID-19 o tengan alguno de los síntomas compatibles con la COVID-19.
- Los trabajadores que, no teniendo síntomas, se encuentren en periodo de cuarentena domiciliaria.

Todo el personal que esté en el Centro deberá utilizar mascarilla obligatoriamente en todas las zonas comunes, así como hacer uso de una limpieza de manos adecuada.

No se compartirá el material en la medida de las posibilidades organizativas y funcionales del Centro, en caso de no ser posible y tener que utilizarlo más de un trabajador antes /después de ser utilizado se deberá limpiar e higienizar.

En caso de que se empleen uniformes o ropa de trabajo durante la jornada de trabajo se lavará y desinfectará a diario, de forma mecánica en ciclos completos a 60-90 °C. o en su caso en ciclos largos de lavado.

Se establecen las siguientes:

- a) Reuniones informativas previas
- b) Disposición de cartelería con las normas higiénicas y la distancia de seguridad
- c) Dotación de mascarillas para el personal del centro

Medidas referidas a particulares, otros miembros de la comunidad educativa y empresas proveedoras, que participan o prestan servicios en el centro educativo

Medidas referidas a particulares, otros miembros de la comunidad educativa y empresas proveedoras, que participan o prestan servicios en el centro educativo

Se informará del uso obligatorio de mascarillas en todas las dependencias del Centro y los lugares donde realizar la higiene (gel hidroalcohólico o servicios con agua y jabón).

- a) Información de las medidas preventivas y de los protocolos a seguir
- b) Las mismas del apartado anterior

Medidas específicas para el alumnado



El alumnado y sus familias no deben acudir al Centro hasta el inicio de las clases.

Todo el alumnado, a excepción de los menores de 6 años, que acuda al Centro deberá ir con mascarilla y se informará de los puntos donde se realiza la higiene adecuada de manos.

Se establecen las siguientes:

- a) Información previa al inicio de curso sobre las medidas excepcionales
- b) Jornada inicial de recepción de alumnos escalonada por niveles

Medidas para la limitación de contactos

Serán las siguientes:

- a) Creación de grupos de convivencia
- b) Establecimiento, con carácter general, de dos puertas principales de acceso y salida
- c) Horarios escalonados de entradas y salida
- d) Zonas de patio de recreo diferenciadas y señalizadas según grupos de convivencia.
- e) Limitación de aforo en aseos
- f) Se mantendrá en todo momento la distancia de seguridad (1,5 m. mínimo), en las zonas comunes.

Otras medidas

En caso de tener sintomatología COVID-19 (fiebre, tos, malestar, etc.), no se irá al Centro y se comunicará a la dirección del Centro.

Las reuniones se harán preferentemente de manera telemática, y solo cuando el grupo a reunirse sea pequeño y si las circunstancias así lo permiten, se harán reuniones presenciales, priorizando espacios al aire libre, no cerrados o en su caso amplios y bien ventilados. manteniendo la distancia de seguridad y siempre usando mascarilla

El descanso se hará preferiblemente en el patio, guardando las distancias de seguridad y con mascarilla puesta en todo momento. Se podrá hacer uso de la sala de profesores con aforo limitado en función de su capacidad máxima. Se ventilará la sala de profesores cada hora, se mantendrá siempre que sea posible la distancia de seguridad y habrá al menos un punto señalizado con gel hidroalcohólico.

- Recogida del alumnado:

Organización de la recogida del alumnado por sectores según grupo de convivencia para evitar aglomeraciones

- Reuniones del profesorado:



Cuando se considere necesario que dichas reuniones sean presenciales, se usarán espacios amplios como el Salón de Actos, guardando la distancia de 1,5 m entre cada persona asistente, y aconsejando el uso de mascarilla.

- Atención a familias

Se establecerá un sistema de Cita Previa para atención a familias y alumnado. Las personas que accedan al Centro deberán seguir en todo momento las normas y medidas de este protocolo, y en todo caso las indicaciones del personal del Centro.

3.- ACTUACIONES DE EDUCACIÓN Y PROMOCIÓN DE LA SALUD

Actuaciones generales a través del tratamiento transversal en las áreas/materias/módulos Actuaciones específicas

Se diseñarán e implementarán actividades transversales de educación y promoción para la salud en las programaciones de cada asignatura que incluyan las medidas de prevención, el bienestar emocional, la higiene y la promoción de la salud frente a COVID-19, para hacer de la comunidad educativa, favoreciendo actitudes, habilidades y conocimientos que le permitan afrontar una del alumnado un agente activo competente en la prevención y mejora de su salud y conducta saludable de forma libre, informada y consciente.

Entre ellas se abordarán aspectos básicos relacionados con el COVID-19 como son:

- **La prevención** : los síntomas de la enfermedad, cómo actuar ante la aparición de síntomas, medidas de distancia física y limitación de contactos, uso adecuado de la mascarilla, conciencia de la interdependencia entre los seres humanos y el entorno y fomento de la corresponsabilidad en la salud propia y en la salud de los otros, prevención del estigma.

- **HIGIENE**: la higiene de manos, la higiene postural y la higiene del sueño.

- **BIENESTAR EMOCIONAL**: la empatía, la confianza, la regulación del estrés y la ansiedad, la conciencia emocional, la autonomía personal y emocional, y en definitiva, la competencia para la vida y el bienestar definida como la capacidad de afrontar con éxito los desafíos a los que nos enfrentamos diariamente, como el COVID-19.



• Programas para la innovación educativa (Creciendo en salud, Forma Joven en el ámbito educativo...)

En el CEIP Miguel de Cervantes, el desarrollo de la educación y promoción de la salud en el ámbito educativo se impulsa a través del Programa de Hábitos de vida saludable Creciendo en salud, que tiene como objetivo promover, entrenar y capacitar al alumnado para el desarrollo de habilidades cognitivas-conductuales que, de forma adaptada a cada edad, les permitan adoptar estilos de vida saludables, mediante la toma de decisiones razonadas en el marco de entornos no siempre favorables a la protección y al fomento de la salud.

• Otras actuaciones (Premios Vida Sana, Desayuno saludable, Los niños se comen el futuro...)

Desde el Centro se lleva una campaña para fomentar y favorecer un desayuno saludable entre nuestro alumnado, variado con productos naturales, libres de aditivos artificiales.

Otras actuaciones

- Test COVID
- Uso de gel hidroalcohólico a la entrada y salida de clase
- Higiene de manos antes del desayuno, después del uso del aseo y siempre que se considere necesario
- Aseo personal después de educación física

4. ENTRADA Y SALIDA DEL CENTRO

Habilitación de vías entradas y salidas

Dos puertas de acceso al centro:



1. Entrada primaria

2. Entrada infantil

Establecimiento de periodos flexibles de entradas y salidas

La entrada será según los siguientes cuadros.

Organización para todo el curso escolar de **Educación Infantil** excepto en la entrada flexible (4 primeros días lectivos):

CURSO	ENTRADA	RECOGIDA	RECREO	COLOR DE GRUPO
13	09:00 El alumnado entrará siguiendo la línea roja del suelo.	14:00 En su aula. Los padres/madres harán fila y entrarán de 3 en 3.	11:15-11:45	Rojo
14	08:50 El alumnado entrará siguiendo la línea roja del suelo.	13:50 En su aula. Los padres/madres harán fila y entrarán de 3 en 3.	11:15-11:45	Rojo
15	08:55 El alumnado entrará siguiendo la línea azul del suelo.	13:55 En su aula. Los padres/madres harán fila y entrarán de 5 en 5.	12:00-12:30	Azul



Organización para todo el curso escolar de **Educación Primaria** excepto en la entrada flexible(4 primeros días lectivos)::

CURSO	ENTRADA	RECOGIDA	RECREO	COLOR DE GRUPO
1º A y B y 2º A y B	En la puerta central del colegio (la de siempre). Irán directamente a sus aulas de 8:50. Siguiendo las flechas amarillas.	13:50 En sus aulas. Las familias harán fila en el exterior de las aulas respetando la distancia de seguridad. Se dirigen a las aulas siguiendo las flechas de color amarillo.	Cerca de la puerta de entrada.	Amarillo
3º A, B y C y 4º A y B	En la puerta central del colegio (la de siempre). Irán directamente a sus aulas 8:55. Siguiendo las flechas verdes.	13:55 En la cubierta. Las familias deben respetar la distancia de seguridad.	En la cubierta.	Verde
AULA ESPECÍFICA	En la puerta central del colegio (la de siempre). Irán directamente a sus aulas 8:55. Siguiendo las flechas rosas.	13:55 En su aula. Las familias deben respetar la distancia de seguridad.	Con los grupos con los que se integren	Rosa
5º B y C y 6º A y B	En la puerta central del colegio (la de siempre). Entrando a la derecha. Irán directamente a sus aulas 09:00. Siguiendo las flechas moradas.	14:00 En la pista de fútbol. Las familias deben respetar la distancia de seguridad.	En la pista de fútbol.	Morado
5º A	En la puerta central del colegio (la de siempre). Entrando a la izquierda. Irán directamente a sus aulas 09:00. Siguiendo las flechas moradas.	14:00 En la pista de fútbol. Las familias deben respetar la distancia de seguridad.	En la pista de fútbol.	Morado



Los alumnos y alumnas accederán a él por puertas diferentes, de forma escalonada, dirigiéndose directamente a sus aulas usando los accesos e itinerarios determinados para cada grupo de convivencia señalizados por colores. Las puertas permanecerán abiertas hasta las 9:10 para evitar aglomeraciones.

La salida estará organizada por grupos de convivencia.

Atendiendo a la poca amplitud de la zona de acceso a nuestro centro y para evitar aglomeraciones en la recogida del alumnado se permitirá la entrada de las familias al patio con mascarilla y siguiendo las instrucciones del personal del centro se dirigirán a la clase o zona donde se recogerá al alumnado según el grupo de convivencia al que pertenezca.

IMPORTANTE.

Las familias no podrán circular por otras zonas del Centro, ni acceder a secretaría ni a los despachos a esta hora, solo se les recibirá con cita previa.

Flujos de circulación para entradas y salidas

Estarán señalizados por colores.

Organización del alumnado en el interior del centro para entradas y salidas

El alumnado de infantil y A.E será recogido en la puerta de su aula como se ha venido haciendo en cursos anteriores, a excepción de los usuarios de transportes que se acompañarán al bus.

El alumnado de primero y segundo será recogido en la puerta exterior de su clase, el resto se colocará en la zona determinada del patio para su grupo de convivencia a la espera de ser recogido.

Días de lluvia

El alumnado de 5ºB, 5ºC, 6ºA y 6ºB se quedará en clase y será recogido por las puertas exteriores, el alumnado de 5ºA se desplazará a la zona de columnas del comedor, bajo el techado.

El resto del alumnado del Centro se recogerá de la manera habitual.

Acceso al edificio en caso de necesidad o indicación del profesorado de familias o tutores

Se accederá al Centro con mascarilla

En todo momento se seguirán las indicaciones del personal del Centro en cuanto al tránsito de personas dentro del recinto.

Si las familias han sido convocadas por el tutor o desde secretaría del centro por motivos de necesidad o urgencia accederán a este por la puerta del profesorado donde hay un portero electrónico al que podrán llamar, se le pedirá que se identifiquen y el motivo de su presencia, una vez comprobado que tenían cita previa o que se les ha llamado, se les permitirá el paso, deberán dirigirse al modulo de secretaría donde se les atenderá y se actuará según el motivo por el que se les ha requerido.



Las tutorías serán siempre con cita previa, preferiblemente on line, si fuese necesario hacerla de manera presencial se accederá siguiendo las normas indicadas.

Las reuniones grupales con familias serán preferiblemente on-line

Otras medidas

5. ACCESO DE FAMILIAS Y OTRAS PERSONAS AJENAS AL CENTRO

Medidas de acceso de familias y tutores legales al centro

En el caso de que las familias necesiten realizar algún trámite administrativo o necesiten hablar con algún miembro del equipo directivo, EOE, etc deberán pedir cita previa o haber sido citado con anterioridad antes de acudir al centro, accederán a este por la puerta del profesorado donde hay un portero electrónico al que podrán llamar, se le pedirá que se identifiquen y el motivo de su presencia, una vez comprobado que tenían cita previa o que se les ha llamado, se les permitirá el paso, deberán dirigirse al modulo de secretaría donde se les atenderá y se actuará según el motivo por el que han acudido.

Se accederá al Centro con mascarilla

En todo momento se seguirán las indicaciones del personal del Centro en cuanto al tránsito de personas dentro del recinto.

La atención a familias y al público en general, para cualquier trámite administrativo o cualquier otra actividad que se necesite desarrollar en el Centro por parte de personas que no trabajen o desarrollen su actividad en el mismo se realizará en horario de secretaría. Además se deberá solicitar Cita Previa por medio de Pasen (preferentemente para concertar cita con los diferentes tutores de los grupos), vía telefónica, o por correo electrónico.

TELÉFONO CITA:

951270900

CORREO ELECTRÓNICO:

29010171.edu@juntadeandalucia.es

Medidas de acceso de particulares y empresas externas que presten servicios o sean proveedoras del centro Los trabajadores de otras empresas, personal de reparto y demás trabajadores ajenos que entren al Centro, deberán venir provistos de mascarilla y lavarse las manos con hidrogel antes de



acceder al Centro, así como a la salida del mismo. Asimismo, deberán seguir las indicaciones del personal del Centro en todo momento y respetar la señalización.

Otras medidas

6. DISTRIBUCIÓN DEL ALUMNADO EN LAS AULAS Y EN LOS ESPACIOS COMUNES

Medidas para grupos de convivencia escolar (pupitres, mobiliario, flujos de circulación dentro del aula, aforo de espacios del aula...)

El alumnado del centro será distribuido formando grupos de convivencia en infantil, primer ciclo y Aula Específica, y por grupos clase para el resto, atendiendo a las siguientes pautas:

- Cada grupo de convivencia estará constituido por varios grupos clase.
- Cada grupo de referencia tendrá una segunda aula de referencia asignada, donde se podrán realizar otro tipo de actividades para ese mismo grupo de convivencia.
- Cada grupo de convivencia tendrá unos aseos asignados.
- Cada grupo de convivencia tendrá una zona de recreo asignada, debidamente señalizadas y acotadas.
- Cada grupo de convivencia conocerá sus itinerarios para las entradas y salidas, que estarán debidamente señalizados.
- Los grupos de convivencia de las plantas bajas serán recogidos en las puertas exteriores de las clases.
- Los de la planta alta saldrán a su zona de recreo y será este el lugar de recogida.
- Todos los espacios que correspondan a cada grupo de convivencia estarán señalizados debidamente con el color que se asigne a ese grupo.
- El material de clase será compartido por el alumnado de dicha clase, no obstante se procurará que cada alumno/a tenga su propio material personal, su mesa y silla especialmente en el alumnado de primaria, siendo esto más difícil en el alumnado de infantil.



GRUPOS DE CONVIVENCIA	GRUPOS	AULAS DE REFERENCIA
GRUPO ROJO	I3A-I3B-I4A-I4B	AULA MATINAL
GRUPO AZÚL	I5A-I5B	AULA DE MÚSICA
GRUPO ROSA	AULA ESPECÍFICA	CON EL GRUPO QUE REALICE LA INCLUSIÓN
GRUPO AMARILLO	1ºA-1ºB-2ºA-2ºB	AULA DE APOYO
GRUPO VERDE:	3ºA-3ºB-3ºC-4ºA-4ºB	BIBLIOTECA
GRUPO VIOLETA	5ºA-5ºB-5ºC-6ºA-6ºB	SALÓN DE ACTOS

Se adjuntarán al protocolo planos con las distintas dependencias del Centro diferenciadas por colores.

Medidas para otros grupos clase

(pupitres, mobiliario, flujos de circulación dentro del aula, aforo de espacios del aula...)

En todos los grupos de clase distintos al grupo de convivencia escolar, las superficies de contacto del mobiliario (superficie de la mesa, ordenador, teclados, etc.) se desinfectarán después de cada uso. Se señalará el flujo de entrada y salida.

Se utilizarán las puertas exteriores para las entradas y salidas en las aulas que disponen de ellas.

El profesorado que entre a un aula que es utilizada por otros docentes será el encargado mientras la clase se ventila de desinfectar las zonas de uso personal, como por ejemplo mesa, teclado, ratón... Se incluirá en el ROF el cual se puede modificar por las circunstancias especiales de este curso, y se aprobará en Consejo Escolar.

Se mantendrán las medidas higiénicas en todo momento.

**Normas de aforo, acomodación y uso de espacios comunes**

ESPACIO	AFORO
Salón de Actos	Mitad de su aforo.
Aulas	El correspondiente por grupo
Biblioteca	La mitad de su aforo
Aulas de refuerzo y apoyo	El mínimo indispensable
Aula de Audición y lenguaje	El mínimo indispensable
Sala de profesores	Máximo 20 personas
Despachos y sala de atención a padres	Máximo dos personas además del profesional del centro

7. MEDIDAS DE PREVENCIÓN PERSONAL Y PARA LA LIMITACIÓN DE CONTACTOS.

Todo el personal (docente y no docente) y el alumnado del centro deberían conocer las **medidas generales establecidas para la COVID-19.**

En concreto:

- La higiene frecuente de las manos es la medida principal de prevención y control de la infección.
- Higiene respiratoria: Cubrirse la nariz y la boca con un pañuelo al toser y estornudar, y desecharlo a un cubo de basura con bolsa interior. Si no se dispone de pañuelos emplear la parte interna del codo para no contaminar las manos.
- Evitar tocarse los ojos, la nariz o la boca, con las manos, ya que éstas facilitan su transmisión.
- Mantener distanciamiento físico de 1,5 metros, y cuando no se pueda garantizar se utilizarán medidas de protección adecuadas.

Con carácter general se establece una distancia de 1,5 m. en las interacciones entre las distintas personas que se encuentren en el Centro. Esta distancia se podrá modificar, si así lo deciden las autoridades sanitarias.

Las condiciones para el establecimiento de grupos de convivencia escolar no es posible cumplirlas en nuestro Centro, debido a la diversidad de optativas, refuerzos, apoyos y demás actividades lectivas, así como a las limitaciones de espacio en las zonas comunes, por lo que no se establecerán dichos grupos.

MEDIDAS REFERIDAS A LAS PERSONAS TRABAJADORAS.

1. No podrán incorporarse a sus puestos de trabajo en los centros los siguientes trabajadores y/o profesionales:



- a) Trabajadores y/o profesionales del centro que estén en aislamiento domiciliario por tener diagnóstico de COVID-19 o tengan alguno de los síntomas compatibles con el COVID-19.
 - b) Trabajadores y/o profesionales que, no teniendo síntomas, se encuentren en período de cuarentena domiciliaria por haber tenido contacto con alguna persona con síntomas o diagnosticada de COVID-19.
2. Sin perjuicio del cumplimiento de la normativa de prevención de riesgos laborales y de la normativa laboral, el responsable del centro deberá adoptar las acciones necesarias para cumplir las medidas de higiene y prevención para el personal trabajador.
- En este sentido, se asegurará que todos los trabajadores tengan permanentemente a su disposición en el lugar de trabajo agua y jabón o geles hidroalcohólicos o desinfectantes con actividad viricida autorizados y registrados por el Ministerio de Sanidad para la limpieza de manos.
- 3.. Será obligatorio el uso de mascarillas siempre que no resulte posible garantizar el mantenimiento de una distancia de seguridad interpersonal de, al menos, 1,5 metros.
- No obstante, se recomienda su uso por parte de los profesores durante su actividad docente.

Condiciones para el establecimiento de grupos de convivencia escolar

Ya tratado en el punto anterior

Medidas para la higiene de manos y respiratoria

- a) Mascarilla higiénica de uso obligatorio en todo el centro. No obstante, el alumnado podrá no usar mascarillas cuando exista algún problema de salud acreditado que lo desaconseje o alguna necesidad de apoyo educativo reconocida que pueda interferir en su uso, o que, por su situación de discapacidad o dependencia, no dispongan de autonomía para quitarse la mascarilla, o bien presenten alteraciones de conducta que hagan inviable su utilización siendo recomendable en estos casos otras medidas compensatorias, como el distanciamiento físico.
- b) Frecuente lavado de manos con agua y jabón
- c) Utilización de geles hidro-alcohólicos entre cada tramo horario y siempre que se salga o entre al aula.
- d) Cubrirse la nariz y la boca con un pañuelo al toser y estornudar, y desecharlo a un cubo de basura con bolsa interior. Si no se dispone de pañuelos emplear la parte interna del codo para no contaminar las manos.
- e) Evitar tocarse los ojos, la nariz o la boca, con las manos, ya que éstas facilitan su transmisión
- f) El profesorado podrá no usar la mascarilla, si se mantiene siempre a una distancia de 1,5 m del alumno o alumna más cercano. Aunque se recomienda el uso durante toda la actividad docente.
- g) Se recomienda que todo el personal del Centro, que laven la ropa a diario.

Medidas de distanciamiento físico y de protección

- a) Será obligatorio el uso de la mascarilla en todos los desplazamientos por el centro



- b) Se guardará en el interior del aula el máximo distanciamiento posible, además del uso de la mascarilla con carácter general.
- c) Las aulas de todos los grupos se organizarán en filas con pupitres individuales, a excepción de los grupos de convivencia.
- d) Se descartan las actividades grupales tales como asambleas, eventos deportivos, conferencias, charlas, reuniones,... en las que no se pueda guardar la distancia de seguridad ya indicada

Medidas para atención al público y desarrollo de actividades de tramitación administrativa (Deberán atenderse a las recomendaciones de prevención e higiénico sanitarias ya establecidas para ellas, debiendo contemplarse una separación en los horarios del desarrollo de ambas actividades, en concreto independizando los horarios en los que ésta se pueda realizar con las entradas y salidas del alumnado.)

El horario de atención al público del CEIP Miguel de Cervantes será de 9:15 a 13:45 y el de secretaría de lunes a jueves de 9:15 a 11:00 , bien diferenciado del horario general del centro, que es de 9:00 a 14:00.

Dentro de ese horario de atención al público se realizarán los trámites administrativos necesarios previa solicitud de cita y sólo serán presenciales si no es posible efectuarlos on-line. En todo caso, el acceso al centro será siempre bajo las medidas especiales de funcionamiento del mismo, con mascarilla obligatoria y siguiendo los itinerarios de flujo de personas establecidos.

Además se deberá solicitar Cita Previa por medio de Pasen (preferentemente para concertar cita con los diferentes tutores de los grupos), vía telefónica, o por correo electrónico.

TELÉFONOS CITA:

951270900

CORREO ELECTRÓNICO:

29010171.edu@juntadeandalucia.es

Otras medidas

- a) Las familias que, por cualquier motivo, acudan al centro a recoger a sus hijos/hijas fuera del horario establecido por el centro, serán atendidas en el hall y previa cita.
- b) Los trabajadores de otras empresas, personal de reparto y demás trabajadores ajenos que entren al Centro, deberán venir provistos de mascarilla y lavarse las manos con hidrogel antes de acceder, así como a la salida del mismo. Asimismo, deberán seguir las indicaciones del personal del Centro en todo momento.





- c) Se cierran las fuentes de agua potable y se prohíbe beber en los aseos. El alumnado deberá venir provisto de una botella u dispositivo similar de agua potable, preferentemente identificado.

8. DESPLAZAMIENTOS DEL ALUMNADO Y DEL PERSONAL DURANTE LA JORNADA LECTIVA

Flujos de circulación en el edificio, patios y otras zonas

Se procurará en todo momento que los desplazamientos se hagan de manera ordenada. Se establezcan flujos de circulación por las zonas comunes del edificio, para poder garantizar la distancia de seguridad.

Cada tutor/a es responsable de su grupo y debe velar porque ningún alumno/a vaya por el Centro sin supervisión de un adulto.

El Centro dispone de dos puertas de entrada/salida, utilizarán fijando para evitar aglomeraciones. El flujo deberá estar señalizado y puesto en conocimiento de todos los usuarios del Centro (trabajadores/as, alumnado, tutores y progenitores, empresas de servicios, etc). Se evitará en todo momento las aglomeraciones para lo cual los itinerarios señalizados por colores será la solución que estableceremos

En el patio se deberán establecer zonas donde el recreo se haga por Grupos de Convivencia Escolar. Los espacios dispondrán de papeleras para el uso de cada grupo de convivencia, y al ser una zona común es obligatorio el uso de mascarillas y mantener la distancia de seguridad.

Se establecerán direcciones de de circulación de personas señalizadas en el suelo y en cartelería de pared.

Se fijarán itinerarios

Señalización y cartelería

El Centro utilizará señales y pictogramas para recordar continuamente las normas, tanto al alumnado como al personal del Centro, siendo básico a la hora de realizar dicha señalización los principios básicos de limitación de contactos y medidas de prevención personal:

- Distancia de seguridad
- Uso de mascarilla
- Dirección
- Ocupación etc.



La localización de las mismas será la siguiente:

ESPACIO	INFORMACIÓN CONTENIDA
Entrada	-Cartel informativo medidas higiénicas, obligatoriedad de uso de mascarilla y seguimiento de normas
Aulas	-Uso de gel hidroalcohólico principio y fin de cada tramo horario. -Uso obligatorio de mascarillas
Escaleras	-Indicación de sentido de subida o bajada
Patios	-Informativo de uso general de medidas higiénicas y flujos de circulación de personas

9. DISPOSICIÓN DEL MATERIAL Y LOS RECURSOS

Material de uso personal

Todo el personal del Centro utilizará mascarilla y en todo momento habrá gel hidroalcohólico en todas las dependencias del Centro (aulas, sala de profesores, dependencias de uso común, conserjería, hall, etc.).

No es obligatorio el uso de mascarillas en los menores de 6 años salvo las salidas de su grupo de convivencia entre los 3 y los seis años en caso de cambio de normativa.

Material de uso común en las aulas y espacios comunes

Se dispondrá de gel hidroalcohólico y mascarillas en las zonas comunes, así como la zona de entrada. Se pondrá a disposición del alumnado del jabón o gel hidroalcohólico necesarios.

Por el Centro se distribuirán papeleras con tapa y pedal para recoger el material, mascarillas, papeles, etc.

Los lugares donde se disponga de geles en las entradas de las aulas y zonas comunes estarán señalizados y serán accesibles.

El responsable del mantenimiento será el coordinador Covid o aquella persona que la Dirección del Centro designe para esta tarea.

Dispositivos electrónicos

Serán de uso individual por cada alumno/a y personal docente. Si no fuera posible, después de ser utilizado por cada usuario, se seguirán las normas de desinfección para cada material o recurso.

Libros de texto y otros materiales en soporte documental

Todos los libros, material y demás soporte serán de uso individual a ser posible en formato electrónico, para así evitar el uso y el contacto con el papel.



Se puede dejar el material en el aula para evitar posible contagio, siempre y cuando se dispongan de herramientas telemáticas.

Otros materiales y recursos

Se dispondrá de material auxiliar en distintos espacios, aula de infantil (0-3), aula específica, comedores, etc. que además de los materiales de uso personal (mascarillas) debería tener a disposición de los usuarios: pantallas faciales, batas desechables y mascarillas desechables.

10. ADAPTACIÓN DEL HORARIO A LA SITUACIÓN EXCEPCIONAL CON DOCENCIA TELEMÁTICA

Adecuación del horario lectivo para compatibilizarlo con el nuevo marco de docencia

- a) Se tomará como referencia el horario base establecido para cada grupo con los siguientes ajustes:
 - **1/2 como máximo del horario lectivo para clases on-line.**
 - **1/2 como mínimo para trabajo individual del alumnado y correcciones del profesorado**
- b) Se respetará en todo caso el horario de la jornada lectiva, procurando que las clases online sean en horario de 9 a 14 h.
- c) Con carácter general, se utilizará la plataforma Classroom por parte de todos los docentes y alumnos de primaria y Class Dojo para infantil. En caso de no ser posible por dificultades técnicas se utilizará esta como referencia

Adecuación del horario individual del profesorado para realizar el seguimiento de los aprendizajes alumnado y atención a sus familias

- a) Se mantendrán los horarios de atención a padres establecidos en el horario general del profesorado si bien, siempre que sea posible, las tutorías serán on-line.
- b) Las reuniones generales tutores-familias se harán siempre on-line y estarán fijadas en el calendario escolar.
- c) Las entregas de boletines de calificaciones serán a través del punto de recogida de iPASEN.
- d) En cualquier caso, las familias podrán tener reuniones presenciales con el profesorado de manera individual cuando lo consideren conveniente solicitándolas previamente.

Adecuación del horario del centro para la atención a necesidades de gestión administrativa y académicas de las familias y, en su caso, del alumnado

- a) El horario de atención al público de administración y servicios se establecerá y publicará y se utilizará la cita previa.
- b) Las convocatorias, reuniones, tutorías o requerimientos de trámites administrativos tanto de fami-



lias como de personal del centro se harán mediante iPASEN, correo electrónico o comunicación telefónica

Otros aspectos referentes a los horarios

11.- MEDIDAS ORGANIZATIVAS PARA EL ALUMNADO Y EL PROFESORADO ESPECIALMENTE VULNERABLE, CON ESPECIAL ATENCIÓN AL ALUMNADO CON NECESIDADES EDUCATIVAS ESPECIALES

Alumnado y profesorado especialmente vulnerable

El alumnado que presenta condiciones de salud que les hacen más vulnerables para COVID-19 (por ejemplo, enfermedades cardiovasculares, diabetes, enfermedades pulmonares crónicas, cáncer en fase tratamiento activo, inmunodepresión o hipertensión arterial, insuficiencia renal crónica, enfermedad hepática crónica u obesidad mórbida), podrá acudir al centro, siempre que su condición clínica esté controlada y lo permita, y manteniendo medidas de protección de forma rigurosa.

El centro contactará por medio del tutor o tutora, con aquel alumnado que no acuda a las clases, para descartar como causa la existencia de alguna situación de cuarentena, sospecha o confirmación de COVID-19.

El profesorado especialmente vulnerable deberá mantener las medidas de protección de forma rigurosa, utilizando siempre mascarilla.

• Limitación de contactos

Se evitará cualquier tipo de contacto físico o con material usado por cualquier otro miembro de la comunidad educativa por parte de las personas especialmente vulnerables.

• Medidas de prevención personal

El alumnado especialmente vulnerable ocupará siempre en el aula el espacio mejor ventilado de la misma y/o en su caso más cercano a la puerta de salida

• Limpieza y ventilación de espacios de aprendizaje

Las aulas se ventilarán un mínimo de cinco minutos entre clase y clase

Profesorado especialmente vulnerable



Como medida general se procurará que el profesorado que se encuentre en dicha situación disfrute siempre de los espacios más ventilados del centro y/o los grupos de alumnos menos numerosos. Se reducirá al mínimo indispensable el uso de material compartido con otros docentes.

• **Limitación de contactos**

Las normas establecidas con carácter general para todo el centro, además de las mencionadas en los apartados anteriores.

12.- MEDIDAS ESPECÍFICAS PARA EL DESARROLLO DE LOS SERVICIOS COMPLEMENTARIOS DE TRANSPORTE ESCOLAR, AULA MATINAL, COMEDOR ESCOLAR Y ACTIVIDADES EXTRAESCOLARES

Transporte escolar

Con carácter general, se seguirá la norma establecida para los transportes públicos.

Aula matinal

- **Limitación de contactos**
 - **Respeto a los grupos de convivencia**
 - **Medidas de prevención personal**
 - **Limpieza y ventilación de espacios**
-
- El aula matinal se distribuirá en dos clases en el edificio de educación infantil, el aula superior junto a la escalera será para los grupos de convivencia ; rojo, azul y amarillo, y el aula de música para los equipos verde y violeta, guardando la distancia de seguridad entre grupos.
 - A la llegada de los alumnos a clase se lavaran las manos, los pequeños de 3, 4 y 5 años con gel de baño los alumnos de primaria con gel hidroalcoholico, usando gel de manos en caso necesario por temas de alergia etc,
 - Lavados de manos a la salida del aula matinal.
 - Los alumnos de infantil deberán ser acompañados al aula matinal.
 - Los alumnos serán acompañados a sus clases a las 8:45.



- La temperatura solo se tomará en caso necesario.
- Han de tener siempre la mascarilla puesta.
- Las puertas y ventanas permanecerán abiertas para favorecer la ventilación.
- El alumnado se sentará en sitios alternos y solo se puede retirar la mascarilla en el momento del desayuno, se pondrá la mascarilla una vez terminado.
- Lavado de manos antes y después de desayunar.
- Juegos; antes de jugar hay que lavarse las manos el juguete será depositado en zona de limpieza para que este pueda ser desinfectado en cada uso, no se podrán utilizar juguetes de piezas ni libros.
- No se compartirán comidas, juguetes ni materiales escolares.

Comedor escolar

- **Limitación de contactos**
- **Medidas de prevención personal**
- **Limpieza y ventilación de espacios**
- **Respeto de los grupos de convivencia**
- El servicio de comedor se realizará en dos turnos, el primero para los grupos de convivencia rojo, azul y amarillo y el segundo para los grupos verde y violeta.
- El alumnado se lavará las manos antes y después del servicio de comedor.
- Entre turno y turno se desinfectará el comedor
- Los grupos de convivencia de un mismo turno se sentarán estableciendo la distancia de seguridad entre grupos.

Actividades extraescolares

- **Limitación de contactos**
- **Medidas de prevención personal**
- **Limpieza y ventilación de espacios**
- Las actividades extraescolares se realizarán respetando la agrupación del alumnado por grupos de convivencia.
- El alumnado se desinfectará las manos antes y después del servicio.



- El alumnado no compartirá materiales y útiles de escritura
- Las actividades grupales tendrán el material asignado a dicho grupo de convivencia, que será desinfectado al finalizar dicha actividad.
- Los grupos de convivencia que compartan una misma actividad respetarán la distancia de seguridad entre grupos.

Se adoptarán al respecto y en todo caso las medidas de funcionamiento y aforo establecidas en este protocolo para las actividades docentes.

Se mantendrán reuniones iniciales con los coordinadores de cada uno de estos servicios en los primeros días de septiembre para adaptar las instrucciones a los servicios ofertados y a las características de nuestro Centro, también se harán reuniones periódicas para seguimiento de esta situación.

Las actividades extraescolares que se pudiesen realizar mantendrán la misma normativa de seguridad y autoprotección, y siempre se propondrán para alumnado del mismo nivel educativo, con objeto de evitar la proliferación de contactos.

13.- MEDIDAS DE HIGIENE, LIMPIEZA Y DESINFECCIÓN DE LAS INSTALACIONES Y DE PROTECCIÓN DEL PERSONAL

Limpieza y desinfección

Limpieza y Desinfección (L+D) de los locales, espacios, mobiliario, instalaciones, equipos y útiles antes de la apertura, así como ventilación de los locales. Se incluirán los filtros de ventilación y de los equipos de aire acondicionados.

Para esta L+D y posteriores, se seguirán las recomendaciones que ya están establecidas por la Dirección General

Especial atención a las áreas comunes y a las superficies u objetos que se manipulan frecuentemente como manivelas de puertas y ventanas, botones, pasamanos, teléfonos, interruptores, etc., que deberán ser desinfectados con mayor frecuencia a lo largo de la jornada escolar, así como al final de la misma.

Las medidas de limpieza se extenderán también, en su caso, a zonas privadas de los trabajadores, tales como despachos, salas comunes, aseos, cocinas y áreas de descanso.

Se podrá desinfectar de forma eficaz con hipoclorito sódico al 0,1%, cuya disolución se prepara a partir de lejía común (mínimo de 35g/l): 30 ml de lejía común por litro de agua, dejando actuar, al menos, 1 minuto. Importante preparar el mismo día que se pretenda utilizar o mejor un poco antes de su uso.



Tras cada limpieza, los materiales empleados y los equipos de protección utilizados se desecharán de forma segura, procediéndose posteriormente al lavado de manos.

Cuando existan puestos de trabajo compartidos por más de un trabajador, se establecerán los mecanismos y procesos oportunos para garantizar la higienización de estos puestos.

Se procurará que los equipos o herramientas empleados sean personales e intransferibles, o que las partes en contacto directo con el cuerpo de la persona dispongan de elementos sustituibles.

En el caso de aquellos equipos que deban ser manipulados por diferente personal, se procurará la disponibilidad de materiales de protección o el uso de forma recurrente de geles hidroalcohólicos o desinfectantes con carácter previo y posterior a su uso.

En los casos que un docente comparta aula con otros docentes, por ejemplo, para impartir diferentes materias en la misma aula y día, se deberá proceder a la desinfección de los elementos susceptibles de contacto, así como la mesa y la silla antes de su uso por el siguiente docente.

Atención especial debe merecer la limpieza y desinfección de los elementos que necesariamente deban ser compartidos por el alumnado, tales como instrumentos musicales, útiles y/o material de talleres o laboratorios, material deportivo o equipos de trabajo, que deberán ser desinfectados antes y después de cada uso

j) En el caso de las aulas específicas de las que disponen algunos departamentos didácticos la limpieza y desinfección deberá ser realizada con la frecuencia necesaria durante el horario escolar, al menos a mitad de la jornada y al finalizar ésta.

Ventilación

Se procurará que los equipos o herramientas empleados sean personales e intransferibles, o que las partes en contacto directo con el cuerpo de la persona dispongan de elementos sustituibles.

En el caso de aquellos equipos que deban ser manipulados por diferente personal, se procurará la disponibilidad de materiales de protección o el uso de forma recurrente de geles hidroalcohólicos o desinfectantes con carácter previo y posterior a su uso.

En los casos que un docente comparta aula con otros docentes, por ejemplo, para impartir diferentes materias en la misma aula y día, se deberá proceder a la desinfección de los elementos susceptibles de contacto, así como la mesa y la silla antes de su uso por el siguiente docente.

Atención especial debe merecer la limpieza y desinfección de los elementos que necesariamente deban ser compartidos por el alumnado, tales como instrumentos musicales, útiles y/o material de talleres o laboratorios, material deportivo o equipos de trabajo, que deberán ser desinfectados antes y después de cada uso

i) En el caso de las aulas específicas de las que disponen algunos departamentos didácticos la limpieza y desinfección deberá ser realizada con la frecuencia necesaria durante el horario escolar, al menos a mitad de la jornada y al finalizar ésta.

Residuos

No será diferente al empleado en el centro de manera habitual, si bien:

- a) Las papeleras –con bolsa interior– de los diferentes espacios del centro deberán ser limpiadas y desinfectadas, al menos, una vez al día.
- b) Las bolsas interiores de las papeleras situadas en las aulas y/o aseos deberán ser cerradas antes



de su extracción, y posteriormente destinadas al contenedor de la fracción “restos” (contenedor gris).

- c) Únicamente y en aquellos casos excepcionales en los que algún alumno o alumna con síntomas compatibles a COVID-19 deba permanecer en una estancia en espera de que acuda la familia o tutores, los residuos del cubo o papelera de ésta habitación, por precaución, deben ser tratados de la siguiente manera:
- El cubo o papelera dispondrá de bolsa interior (BOLSA 1), dispuesto en la habitación, preferiblemente de tapa y con pedal de apertura, sin realizar ninguna separación para el reciclaje.
 - La bolsa de plástico (BOLSA 1) debe cerrarse adecuadamente antes de su extracción e introducirla en una segunda bolsa de basura (BOLSA 2), que estará situada al lado de la salida de la habitación, donde además se depositarán los guantes y mascarilla utilizados por el cuidador y se cerrará adecuadamente antes de salir de la misma y se eliminará con el resto de residuos en el contenedor de fracción resto (o en cualquier otro sistema de recogida de fracción resto establecida en la entidad local).
 - Inmediatamente después se realizará una completa higiene de manos, con agua y jabón, al menos durante 40-60 segundos.

14. USO DE LOS SERVICIOS Y ASESO

Servicios y aseos

- **Ventilación**

Los aseos deberán tener una ventilación frecuente. Se mantendrán las ventanas abiertas o semiabiertas.

- **Limpieza y desinfección**

- a) Los aseos se limpiarán y desinfectarán de manera habitual y al menos dos veces durante la jornada escolar
- b) En todos los aseos del centro habrá dispensadores de jabón y papel disponible para el secado de manos, o en su defecto, gel hidroalcohólico, debiendo los alumnos lavarse cuidadosamente las manos cada vez que hagan uso del aseo. Se debe asegurar la existencia continua de jabón y toallas de un solo uso en los aseos.

- **Asignación y sectorización**

- c) Se asignarán los aseos del alumnado, por grupos de convivencia o niveles con objeto de reducir los contactos de los alumnos de los diferentes niveles educativos.



- d) Se señalarán por colores
- e) El profesorado y el personal de administración y servicios dispondrá de unos aseos diferenciados en la primera planta del edificio
- f) El alumnado usará los aseos de su color.
- g)
 - **Ocupación máxima**
- h) La ocupación máxima de los aseos será del 50% de su aforo, debiendo mantenerse durante su uso la distancia de seguridad.
- i)
 - **Otras medidas**
- j) Todos los aseos del centro dispondrán de dispensadores de jabón y papel para secarse de un solo uso, cuya suministro se supervisará con frecuencia.
- k) Se recomienda que el uso de la cisterna se realice con la tapadera del inodoro cerrada.
- l) Los aseos se limpiarán y desinfectarán, con habitualidad y, al menos, dos veces al día

15. ACTUACIÓN ANTE SOSPECHA O CONFIRMACIÓN DE CASOS EN EL CENTRO

Identificación de casos sospechosos y control de sintomatología sospechosa

Se considera caso sospechoso de infección por SARS-CoV-2 a cualquier persona con un cuadro clínico de infección respiratoria aguda de aparición súbita de cualquier gravedad que cursa, entre otros, con fiebre, tos o sensación de falta de aire. Otros síntomas atípicos como la odinofagia, anosmia, ageusia, dolores musculares, diarreas, dolor torácico o cefaleas, entre otros, pueden ser considerados también síntomas de sospecha de infección por SARS-CoV-2 según criterio clínico. Hay que considerar que otros tipos de dolencias infecciosas pueden presentar síntomas similares a los del COVID-19.

Actuación ante un caso sospechoso

- a) Cuando un alumno o alumna inicie síntomas o estos sean detectados por personal del centro durante la jornada escolar, se llevarán a un espacio, estancia o habitación separado, con normalidad sin estigmatizarla. Se le facilitará una mascarilla quirúrgica para el alumno/a y otra para la persona adulta que cuide de él/ella hasta que lleguen sus familiares o tutores. Será una sala para uso individual, elegida previamente, que cuente con ventilación adecuada y con una papeleta de pedal con bolsa. Se avisará a la familia que debe contactar con su centro de Salud para evaluar el caso.
- b) Las personas trabajadoras que inicien síntomas sospechosos de COVID-19, se retirarán a un



espacio separado y se pondrán una mascarilla quirúrgica. Contactarán de inmediato con su centro de salud, o con el teléfono habilitado para ello, o con la correspondiente Unidad de Prevención de Riesgos Laborales, debiendo abandonar, en todo caso, su puesto de trabajo hasta que su valoración médica.

- c) En el caso de percibir que la persona que inicia síntomas está en una situación de gravedad o tiene dificultad para respirar se avisará al 112.

Actuación ante un caso confirmado

- d) En aquellos casos que el centro tenga conocimiento de la existencia de un CASO CONFIRMADO entre el alumnado o el personal (docente o no docente), actuará de la siguiente forma:
- e) La Dirección del centro contactará con la Delegación Territorial de Salud, para lo cual o bien con el teléfono establecido, entre el centro o servicio docente y el servicio de epidemiología referente procediéndose a seguir las indicaciones de epidemiología del Distrito/Área de Gestión Sanitaria de referencia.
- f) Se dispondrá de un listado de los alumnos (con los teléfonos de contacto) y de los docentes que hayan tenido contacto con los alumnos de esa aula, así como la forma de ese contacto (docencia, actividad al aire libre etc.).
- g) Cuando el caso confirmado sea un alumno o alumna y la comunicación la reciba el centro docente en horario escolar, procederá a contactar con las familias de los alumnos de la misma clase, para que con normalidad y de forma escalonada procedan a recoger a los alumnos, manteniendo las medidas de protección (mascarilla y distanciamiento físico). Se informará asimismo a las familias de que deben iniciar un período de cuarentena, sin menoscabo que desde Atención Primaria de Salud contactarán con cada uno de ellos.
- h) Cuando el caso confirmado sea un alumno o alumna y la comunicación la reciba el centro docente fuera del horario escolar, procederá a contactar con las familias de los alumnos de la misma clase, para que no acudan al centro docente e informando que deben iniciar un período de cuarentena, sin menoscabo que desde Atención Primaria de Salud contactarán con cada uno de ellos.
- i) Respecto de los docentes del aula donde se haya confirmado un caso de un alumno/a, será igualmente Epidemiología del Distrito APS/Agrupación de Gestión Sanitaria de referencia quien realizará una evaluación –caso por caso– debiendo seguir las indicaciones que dimanen de esta evaluación.
- j) En el caso de ser un miembro del personal docente el caso confirmado –deberá permanecer en su domicilio sin acudir al centro docente– por parte de Epidemiología del Distrito APS/Agrupación de Gestión Sanitaria de referencia se procederá a realizar una evaluación de la situación y de la consideración de posibles contactos estrechos, en base a la actividad concreta que haya desarrollado en el centro con el alumnado u otro personal, debiendo seguir las indicaciones que dimanen de esta evaluación

Actuaciones posteriores



Respecto a las aulas donde se haya confirmado un caso se procederá a realizar una L+D de acuerdo a lo establecido en el Plan reforzado de L+D, incluyendo filtros de aires acondicionados así como, una ventilación adecuada y reforzada en el tiempo de los mismos.

Esta operación se realizará así mismo con los otros espacios cerrados en los que el caso confirmado haya permanecido o realizado actividades, prestando especial atención a todas aquellas superficies susceptibles de contacto.

Se recomienda que en estos casos exista una comunicación adecuada con las familias y el resto de la comunidad educativa, para evitar informaciones erróneas o estigmatizantes.

16.- ATENCIÓN AL ALUMNADO EN RESIDENCIAS ESCOLARES Y ESCUELAS HOGAR, EN SU CASO

No procede

17.- ORGANIZACIÓN DE PRUEBAS EXTRAORDINARIAS DE SEPTIEMBRE, EN SU CASO

Medidas higiénico-sanitarias

Avisos

Higiene de manos y uso de mascarilla

Distanciamiento social

Limpieza e higienización de materiales e instrumentos

Ventilación

Sala de aislamiento

No procede

18. DIFUSIÓN DEL PROTOCOLO Y REUNIONES INFORMATIVAS A LAS FAMILIAS

Reuniones antes del comienzo del régimen ordinario de clases



Antes del comienzo de las clases, entre el 1 y el 10 de septiembre, se mantendrán reuniones preferentemente on-line para la difusión del presente protocolo:

- Con el profesorado, para difundir y explicar las medidas recogidas en este protocolo.
- Con el personal no docente del Centro, para difundir y explicar las medidas recogidas en este protocolo.
- Con las familias para informar sobre este protocolo: entradas, salidas, acceso de las familias al Centro y la protección de sus hijos dentro él.
- Con los reponsables de Comedor, Aula matinal y Actividades extraescolares, para coordinar el las medidas de seguridad durante la realización de estas actividades.

Reuniones del profesorado que ejerce la tutoría antes de la finalización del mes de noviembre con los padres, madres, o quienes ejerzan la tutela del alumnado de su grupo

La reunión tutores-familias, se fijarán en el calendario de reuniones del profesorado, se citará previamente a las familias y serán preferiblemente on line.

Reuniones periódicas informativas

- a) Además de las ya indicadas y de las que puedan establecer, en su caso, los diferentes tutores, las reuniones con familias serán trimestrales al menos y on-line siempre que sea posible.
- b) Los resultados de las distintas evaluaciones se enviarán a las familias vía iPASEN

Otras vías y gestión de la información

(Ipasen, personas delegados de grupo, personas delegados de alumnado, Juntas de delegados/as, AMPAS, Página Web, tablonces de anuncios, circulares....)

Se utilizará principalmente como canal de comunicación con las familias Ipasen con independencia del uso del teléfono.

Por otra parte y para que la información llegue a la mayoría de las familias se utilizará también la figura del delegado de padres/madres como enlace entre tutor/a y familias.



19. SEGUIMIENTO Y EVALUACIÓN DEL PROTOCOLO

Seguimiento

ACCIONES	RESPONSABLES	TEMPORALIDAD	INDICADORES
A determinar por el Consejo Escolar			

Evaluación

ACCIONES	RESPONSABLES	TEMPORALIDAD	INDICADORES
A determinar por la comisión Covid			



ANEXO I. DESCRIPCIÓN DE LOS GRUPOS DE CONVIVENCIA, ZONAS DONDE DESARROLLAN SU ACTIVIDAD Y ASEOS.

Este anexo se rellenará o bien por tablas adjudicando espacios a grupos o bien gráficamente mediante planos. También se describirán o se reflejarán en los planos los flujos de personas en el Centro.

Según la Instrucción de 6 de Julio de 2020, los *Grupos de Convivencia Escolar* definidos por el Centro Docente reunirán las siguientes condiciones:

- a) Los alumnos/as del grupo se relacionarán entre ellos de modo estable, pudiendo socializar y jugar entre sí, sin tener que garantizar la distancia de seguridad. Estos grupos en la medida de lo posible reducirán las interacciones con otros grupos del centro educativo, limitando al máximo su número de contactos con otros miembros del Centro.
- b) Cada grupo utilizará una o varias aulas/espacios de referencia donde desarrollarán, siempre que sea posible y las características de las áreas o ámbitos así lo permitan, toda su actividad lectiva, siendo el personal docente quien se desplace por el Centro.
- c) Todos los refuerzos y apoyos pedagógicos al alumnado del grupo se llevarán a cabo dentro del aula o las aulas/espacios de referencia.
- d) El número de docentes que atiendan a este alumnado será el mínimo posible, procurándose que los tutores en Primaria impartan el mayor número de áreas posible.
- e) En aquellos casos en los que se opte por este modelo en la etapa de Educación Secundaria Obligatoria, se favorecerá el agrupamiento de materias por ámbitos y las optativas serán impartidas por docentes del mismo grupo.
- f) Durante los períodos de cambio de áreas/asignaturas/módulos el alumnado permanecerá en su aula/espacio de referencia no permitiéndose el tránsito por el Centro, salvo razones justificadas.
- g) En los tiempos de recreo o descanso, se reducirá el contacto con otros *Grupos de Convivencia Escolar*, y la vigilancia se llevará a cabo por el tutor u otro docente que imparta clase en el mismo grupo de convivencia escolar.



Los grupos de convivencia serán los siguientes:

Grupo convivencia	Curso/s al que pertenece el grupo	Aseo (planta y n.º aseo)	
GRUPO ROJO:	I3A-I3B-I4A-I4B	Baja Inf	2
GRUPO AZÚL:	I5A-I5B	Alta Inf	2
GRUPO ROSA:	Aula Específica	Edf. A.E	1
GRUPO AMARILLO:	1ºA-1ºB-2ºA-2ºB	Baja Edf.2	4
GRUPO VERDE :		Alta Edf.2	4
GRUPO VIOLETA:	5ºA 5ºB-5ºC-6ºA-6ºB	Alta Edf.2 Baja Edf.3	2 2

Las zonas de recreo estarán señalizadas por el mismo código de colores.

· PLANOS CON LOS MISMOS DATOS

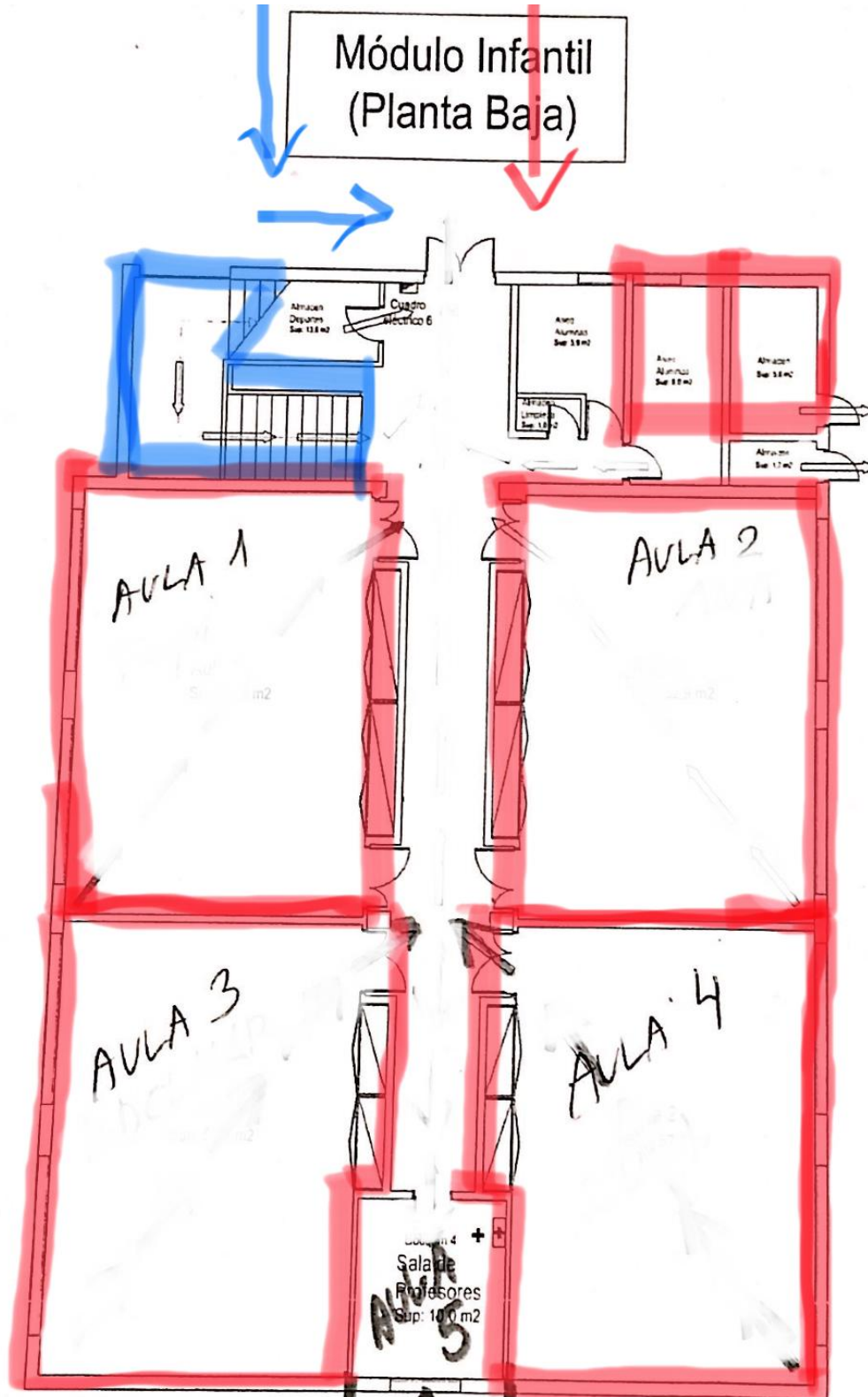

...ias responsabilidades del Encargado de...



Módulo Infantil
(Planta Alta)

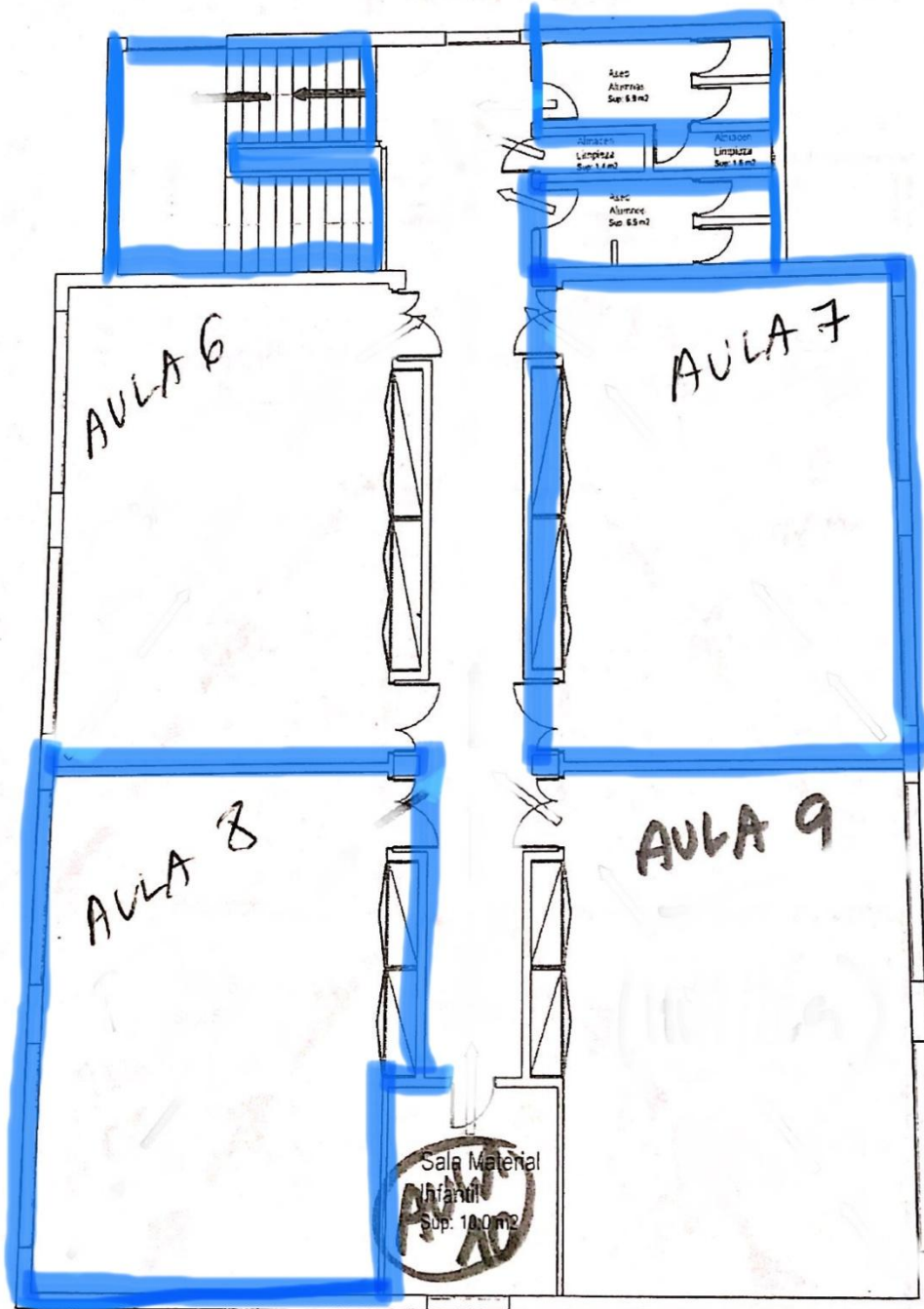



Módulo de Primaria 1

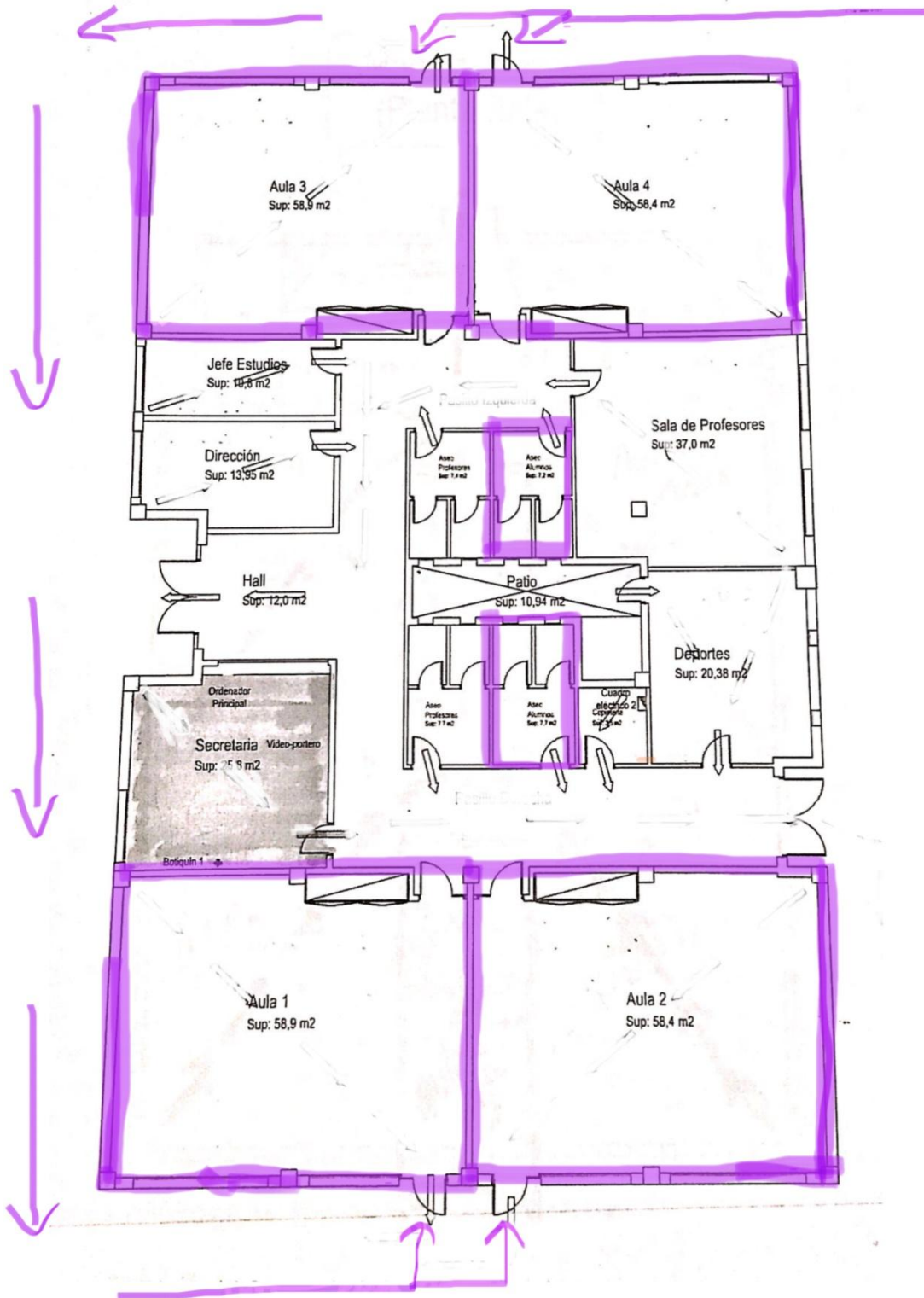

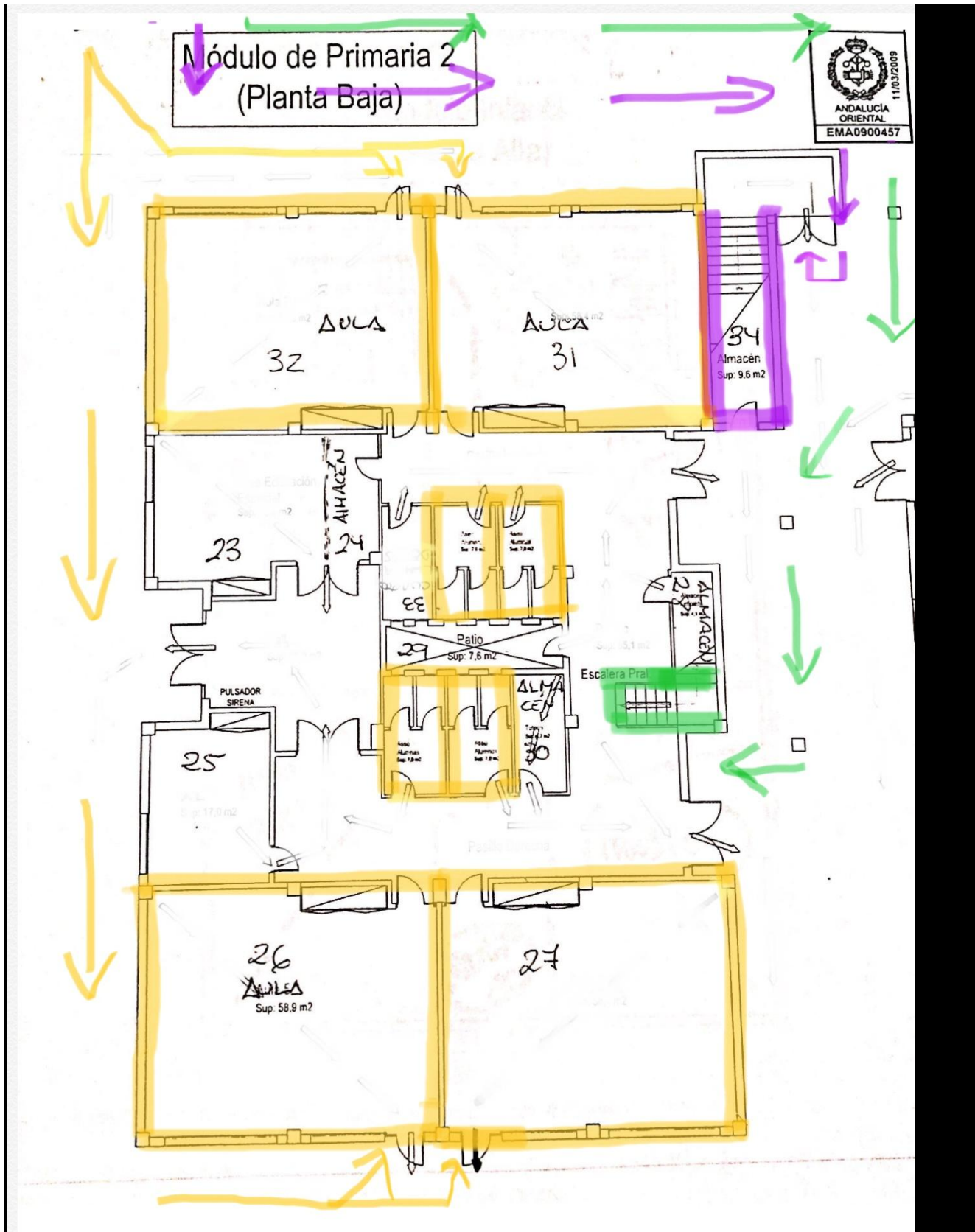



Módulo de Primaria 2
(Planta Alta)

ANDALUCÍA
ORIENTAL
EMA0900457

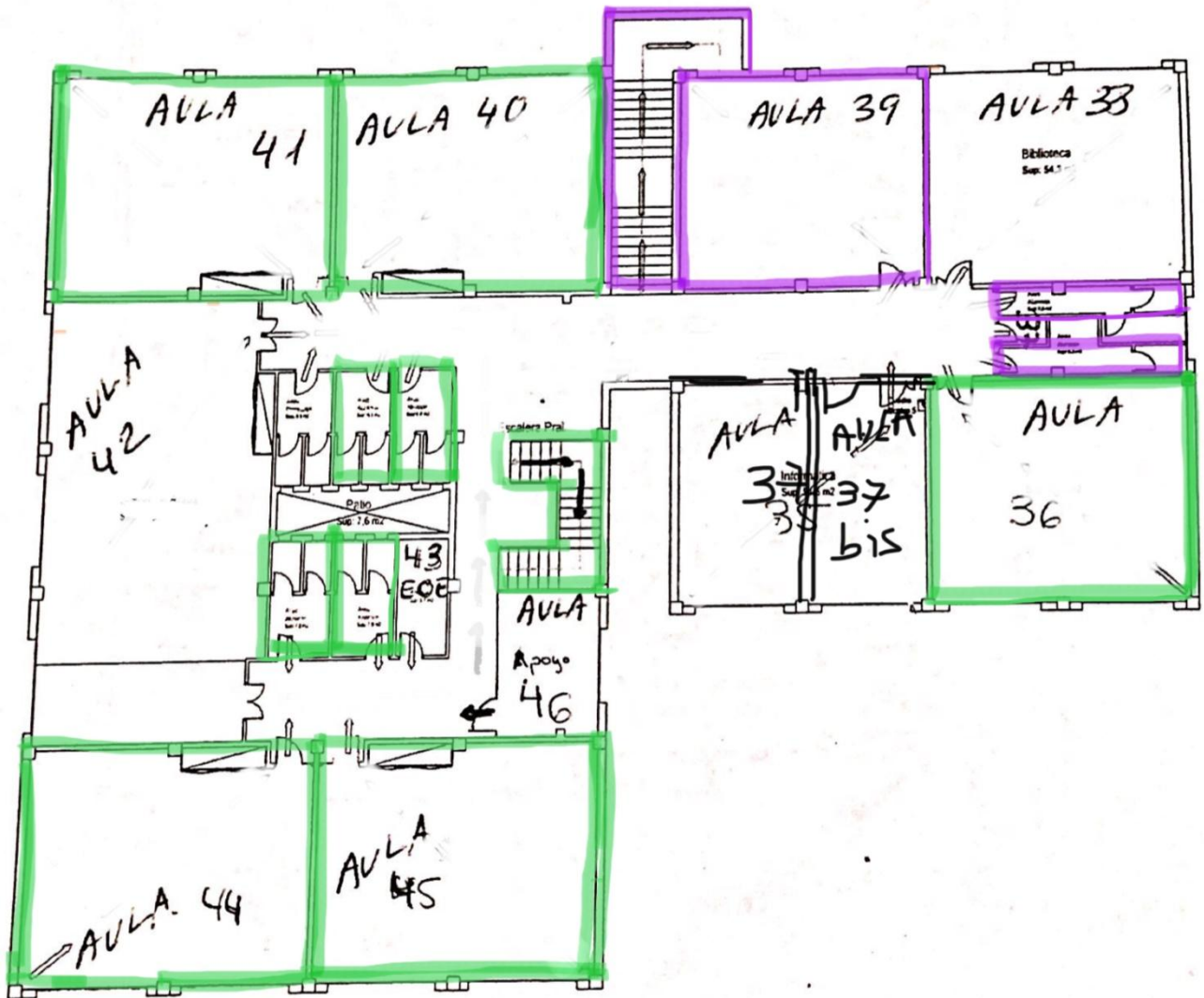



ANEXO II. DESCRIPCIÓN DEL PROTOCOLO EN CASO DE SOSPECHA DE COVID-19 Y CASO CONFIRMADO DE COVID 19

Se describirá mediante una detallada descripción de cómo actuar y se repartirá entre todos los trabajadores del Centro. Se pueden utilizar pictogramas.

Tanto en caso de sospecha por síntomas compatibles con Covid 19 como en los casos confirmados, los Centros Docentes seguirán las Indicaciones del apartado 7 del Documento Medidas de fecha 29.06.20, en base a la Instrucción de 6 de julio de 2020, siendo la Autoridad Sanitaria la que acuerde la suspensión de la actividad lectiva presencial para uno o varios *Grupos de Convivencia Escolar* del Centro o para todo el alumnado del mismo.

En el Centro Educativo: ACTUACIÓN ANTE UN CASO SOSPECHOSO:

- Cuando un alumno o alumna inicie síntomas o estos sean detectados por personal del centro durante la jornada escolar, se llevarán a un espacio, estancia o habitación separado, con normalidad sin estigmatizarla. Deberán hacer uso de mascarilla tanto el alumno/a como la persona adulta que cuide de él/ella hasta que lleguen sus familiares o tutores. Será una sala para uso individual, elegida previamente, que cuente con ventilación adecuada, dispensador de solución hidroalcohólica y con una papelería de pedal con bolsa. Se avisará a la familia que debe contactar con su centro de Salud o alguno de los teléfonos habilitados, para evaluar el caso.
- Las personas trabajadoras que inicien síntomas sospechosos de COVID-19, se retirarán a un espacio separado y se pondrán una mascarilla quirúrgica. Contactarán de inmediato con su centro de salud, o con el teléfono habilitado para ello, o con la correspondiente Unidad de Prevención de Riesgos Laborales, debiendo abandonar, en todo caso, su puesto de trabajo hasta que su valoración médica.
- En el caso de percibir que la persona que inicia síntomas está en una situación de gravedad o tiene dificultad para respirar se avisará al 112.



ACTUACIÓN ANTE UN CASO CONFIRMADO:

En aquellos casos que el centro tenga conocimiento de la existencia de un CASO CONFIRMADO entre el alumnado o el personal (docente o no docente), actuará de la siguiente forma:

1.- La Dirección del centro contactará con la Delegación Territorial de Salud, para lo cual atenderá a los teléfonos y correo electrónicos facilitados en este documento, o bien con el teléfono establecido pre-establecido, entre el centro o servicio docente y el servicio de epidemiología referente procediéndose a seguir las indicaciones de epidemiología del Distrito/Área de Gestión Sanitaria de referencia.

2.- Se dispondrá de un listado de los alumnos (con los teléfonos de contacto) y de los docentes que hayan tenido contacto con los alumnos de esa aula, así como la forma de ese contacto (docencia, actividad al aire libre etc.). Incluyendo la posibilidad del aula matinal y el comedor (de existir).

3.- Cuando el caso confirmado sea un alumno o alumna y la comunicación la reciba el centro docente en horario escolar, procederá a contactar con las familias de los alumnos de la misma clase, para que con normalidad y de forma escalonada procedan a recoger a los alumnos, manteniendo las medidas de protección (mascarilla y distanciamiento físico). Informando que deben iniciar un período de cuarentena, sin menoscabo que desde Atención Primaria de Salud contactarán con cada uno de ellos.

4.- Cuando el caso confirmado sea un alumno o alumna y la comunicación la reciba el centro docente fuera del horario escolar, procederá a contactar con las familias de los alumnos de la misma clase, para que no acudan al centro docente e informando que todo el grupo familiar conviviente debe iniciar un período de cuarentena, sin menoscabo que desde Atención Primaria de Salud contactarán con cada uno de ellos.

5.- Respecto de los docentes del aula donde se haya confirmado un caso de un alumno/a, será igualmente Epidemiología del Distrito APS/Agrupación de Gestión Sanitaria de referencia quien realizará una evaluación –caso por caso– debiendo





seguir las indicaciones que dimanen de esta evaluación.

6.- Caso de ser un miembro del personal docente el caso confirmado –deberá permanecer en su domicilio sin acudir al centro docente– por parte de Epidemiología del Distrito APS/Agrupación de Gestión Sanitaria de referencia se procederá a realizar una evaluación de la situación y de la consideración de posibles contactos estrechos, en base a la actividad concreta que haya desarrollado en el centro con el alumnado u otro personal, debiendo seguir las indicaciones que dimanen de esta evaluación.



ANEXO III.

1. RECOMENDACIONES GENERALES: MEDIDAS PREVENCIÓN E HIGIENE PARA EL PERSONAL DEL CENTRO DOCENTE

<p>Mantener distancia de seguridad de 1,5 metros.</p> <p>Uso obligatorio de mascarillas.</p>	
<p>Uso preferente de las escaleras al ascensor.</p>	
<p>Lavado frecuente de manos, con agua y jabón durante 40 segundos al menos, o en su defecto, con gel hidroalcohólico, (sobre todo después de usar objetos de uso común).</p>	



Al toser o estornudar cubrirse la nariz y la boca con un pañuelo, y deséchelo en un cubo de basura.

Si no se dispone de pañuelos, **emplee la parte interna del codo flexionado**, para no contaminar las manos.

Evite tocarse los ojos, la nariz o la boca y evite saludar dando la mano.

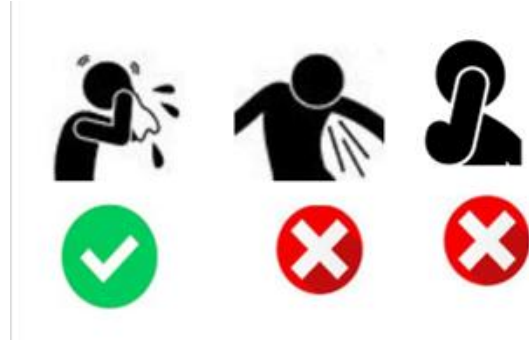

Mantener la distancia interpersonal de 1,5 metros, siempre que sea posible, en los despachos, secretaría, conserjería, etc. En caso de no ser posible, **emplear barrera física (mampara u otros elementos).**

En los puestos de atención al público **emplear barrera física.**

Usar **mascarillas y lavado frecuente de manos.**

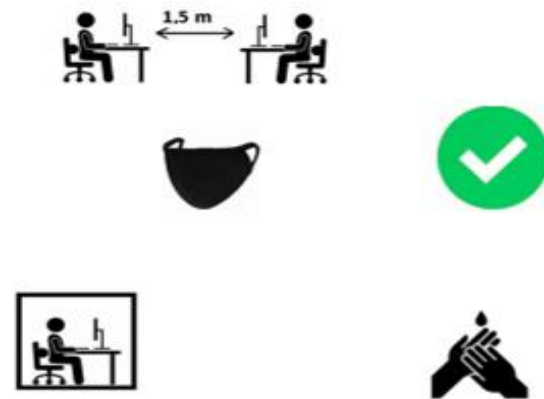

Cada persona debe usar su propio material.

Evite compartir material con los compañero/as. Si no es posible, hay que **desinfectarlos, tras su uso.**





Evite compartir documentos en papel.
Si no se puede evitarlo, **lávase bien las manos.**

Los **ordenanzas** u otras personas trabajadoras que **manipulan documentación, paquetes, abrir y cerrar puertas, etc, deben intensificar el lavado de manos.**

Uso de guantes sólo en casos excepcionales de manipulación de documentación, manipulación de alimentos o tareas de limpieza y desinfección



Si la estancia de aseos no garantiza la distancia interpersonal de 1,5 metros, solo debe haber una persona usando el aseo a la vez.







No beber directamente de las fuentes de agua, sólo deberán utilizarse para el llenado de botellas o dispositivo similar.



Se recomienda acudir al Centro con los mismos.





<p>Lávese bien las manos, antes de tomar alimentos, en su jornada de trabajo.</p> <p>Tómelo preferentemente en su propia mesa, llevando preparado de casa.</p> <p>Alimentos que no precisen el uso de microondas, tostadora o similar (fruta, bocadillo, etc).</p>	
<p>Si detecta que falta medidas de higiene/prevención (jabón, gel hidroalcohólico, etc.), informe a la persona coordinadora de su Centro.</p>	
<p>Todo el personal del Centro, deberá conocer y respetar la señalización de las medidas sobre coronavirus.</p>	
<p>Personal de limpieza y P.S.D: obligatorio uso de guantes y mascarillas de protección.</p> <p>Extremar medidas de higiene de manos, así como de gestión de residuos y limpieza y desinfección (cumplimiento Anexo sobre el procedimiento de limpieza y desinfección).</p>	

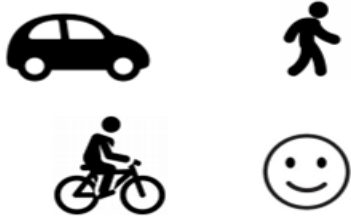



<p>Priorizar las opciones de movilidad que mejor garanticen la distancia interpersonal de 1,5 metros, de forma individual preferentemente, como el uso de la bicicleta o andando.</p>	
<p>En caso de presentar síntomas compatibles con la COVID-19 (incluso leves), se abstendrá de acudir al trabajo, avisará por teléfono a la persona responsable del Centro y a su Centro de salud.</p>	
<p>Si los síntomas aparecen durante la jornada laboral, la persona trabajadora extremará las precauciones: distancia de 1,5 metros, uso de pañuelos desechables y los tirará a la papelera con bolsa, uso de mascarilla quirúrgica y se irá inmediatamente a su domicilio.</p> <p>Avisará a la persona responsable del Centro y por teléfono al 900 400 061 o al teléfono de su Centro de salud.</p>	







ANEXO III.

2. RECOMENDACIONES GENERALES: MEDIDAS PREVENCIÓN E HIGIENE PARA EL ALUMNADO

<p>Mantener distancia de seguridad de 1,5 metros.</p> <p>Uso obligatorio de mascarillas.</p>	
<p>Lavado frecuente de manos, con agua y jabón durante 40 segundos al menos, o en su defecto, con gel hidroalcohólico, (sobre todo después de usar objetos de uso común).</p>	
<p>Al toser o estornudar cubrirse la nariz y la boca con un pañuelo, y deséchelo en un cubo de basura.</p> <p>Si no se dispone de pañuelos, emplee la parte interna del codo flexionado, para no contaminar las manos.</p> <p>Evite tocarse los ojos, la nariz o la boca y evite saludar dando la mano.</p>	



<p>Cada alumno/a debe usar su propio material.</p> <p>Evite compartir material con los compañero/as. Si no es posible, hay que desinfectarlos, tras su uso.</p>	
<p>Si la estancia de aseos no garantiza la distancia interpersonal de 1,5 metros, solo debe haber una persona usando el aseo a la vez.</p>	
<p>No beber directamente de las fuentes de agua, sólo deberán utilizarse para el llenado de botellas o dispositivo similar.</p> <p>Se recomienda acudir al Centro con los mismos.</p>	
<p>Lávese bien las manos, antes de tomar alimentos.</p>	



Todo el alumnado del Centro, debe conocer y respetar la señalización de las medidas sobre coronavirus.

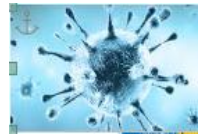

Disposiciones particulares del Centro.

Todas las que se requieran o crean conveniente, como por ejemplo: Limpieza de mesas, sanciones por no respetar las normas de convivencia, instrucciones para el desayuno y el recreo, etc.

ANEXO IV

Cuestionario para el desarrollo del teletrabajo en el domicilio en situaciones temporales y extraordinarias:

1. El cuestionario deberá ser cumplimentado por la persona trabajadora recabando la información de las condiciones particulares presentes en su domicilio.
2. Las preguntas del cuestionario están referidas a las condiciones específicas del lugar en el que la persona trabajadora desempeñe el trabajo con la ayuda del ordenador y elementos auxiliares (teléfono, documentos, etc.). Por lo tanto, no se refiere a las condiciones generales del domicilio sino únicamente a las referidas al lugar físico en el que realiza la tarea.
3. Modo de proceder según la respuesta de cada ítem:
 - a. Respuesta afirmativa (SÍ): la condición de trabajo es adecuada. No es necesario tomar ninguna medida.
 - b. Respuesta negativa (NO): se recomienda que el trabajador tome medidas para su adecuación. Para ello, puede adecuar el lugar donde se va a trabajar atendiendo a las recomendaciones generales previstas en este documento.



EQUIPO			
ÍTEM	PANTALLA	SÍ	NO
1	Los caracteres de la pantalla están bien definidos y configurados de forma clara, y tener una dimensión suficiente (La mayoría de los programas utilizados actualmente permiten un ajuste de sus características que facilita la lectura de los caracteres).		
2	La pantalla permite ajustar la luminosidad y el contraste entre los caracteres y el fondo de la pantalla.		
3	La imagen es estable.		
4	Se puede regular la inclinación de la pantalla.		
5	La disposición del puesto permite adecuar la distancia de lectura de la pantalla con respecto a los ojos del trabajador (40 Cm)		
6	La altura de la pantalla es adecuada (borde superior a la altura de los ojos)		
7	La pantalla no deberá tener reflejos ni reverberaciones que puedan molestar al usuario.		
ÍTEM	TECLADO	SÍ	NO
8	Se dispone de espacio suficiente delante del teclado para que el trabajador pueda apoyar los brazos y las manos		
9	La disposición del teclado debe favorecer, en lo posible, la alineación entre el antebrazo-muñeca-mano.		
MOBILIARIO			
ÍTEM	MESA O SUPERFICIE DE TRABAJO	SÍ	NO
10	Es poco reflectante, con dimensiones suficientes para permitir una colocación flexible de la pantalla, del teclado, de los documentos y del material accesorio.		
11	El sistema mesa-silla permite un espacio suficiente para alojar las piernas con comodidad y para permitir el cambio de postura.		
ÍTEM	SILLA DE TRABAJO	SÍ	NO
12	La altura de la silla es regulable, el respaldo es reclinable y su altura ajustable.		
13	El diseño de la silla facilita la libertad de movimientos del trabajador.		
REPOSAPIÉS			
14	El trabajador podrá apoyar fácilmente los pies en el suelo (en caso necesario se puede utilizar un reposapiés o similar).		



ÍTEM	LUGAR DE TRABAJO	SÍ	NO
15	Dispone de un espacio para teletrabajar que permita la concentración adecuada a la tarea a realizar		
ÍTEM	ILUMINACIÓN	SÍ	NO
16	En general, se dispone de iluminación natural que puede complementarse con una iluminación artificial cuando la primera no garantice las condiciones de visibilidad adecuadas. En cualquier caso, el puesto tiene una iluminación que permite realizar la tarea con comodidad		
17	La ubicación del puesto de trabajo en el domicilio evitará los deslumbramientos y los reflejos molestos tanto en la pantalla del ordenador como directamente en los ojos del trabajador. Además de la ubicación del puesto se hace uso de otros elementos (cortinas, pantallas, persianas y otros) para evitar dichos deslumbramientos y reflejos.		
18	La pantalla del ordenador se coloca de forma perpendicular a las ventanas para evitar deslumbramientos y reflejos		
19	Las conexiones del ordenador a la red eléctrica doméstica evita una sobrecarga de los enchufes o un uso excesivo de regletas o dispositivos similares.		



ANEXO V

Directorio del Centro

Grupo de convivencia	Curso/ cursos que forman el grupo de convivencia	Tutor grupo convivencia
Grupo 1 GRUPO ROJO:	I3A I3B I4A I4B	Martínez Piedra, Teresa Hernández Troyano, Elizabeth Guzmán Serrano, Cristina Gil Gormaz, Raquel
Grupo 2 GRUPO AZÚL:	I5A I5B	Hiraldó García, María José Bravo Pachón, Ana María
Grupo 3 GRUPO ROSA:	A E	Ortiz Laguna, Marta del Carmen
Grupo 4 GRUPO AMARILLO:	1ºA 1ºB 2ºA 2ºB	Espinosa de los Mont Zayas, Inmaculada Fernández Álvarez, Mª Luz Fuentes Torres, Virginia Guerra Mata, Laura
Grupo 5 GRUPO VERDE:	3ºA 3ºB 3ºC 4ºA 4ºB	Márquez Pino, Rafael Gómez Fernández, Cristian Francisco Rodríguez Jiménez, Virginia Mignogna ., Raquel María Noblejas León-Azori, María Ángeles
Grupo 6 GRUPO VIOLETA:	5ºA 5ºB 5ºC 6ºA 6ºB	Alonso López, María Isabel Navarro Lluch, Silvia Expósito Rodríguez, Natalia Cana Quevedo, Longinos Sherlimn Sánchez Zapata, Enrique



ANEXO VI

DISTANCIA INTERPERSONAL MÍNIMA RECOMENDADA.





USO OBLIGATORIO DE LA MASCARILLA.



**ES OBLIGATORIO
EL USO DE
MASCARILLA**



RECOMENDACIONES SOBRE EL LAVADO DE MANO.

¿Cómo limpiarse las manos CON UN DESINFECTANTE ALCOHÓLICO?

1a  **1b** 

Deposite en la palma de la mano una cantidad de producto suficiente para cubrir todas las superficies a tratar.

2  Frótese las palmas de las manos entre sí.

3  Frótese la palma de la mano derecha contra el dorso de la mano izquierda entrelazando los dedos, y viceversa.

4  Frótese las palmas de las manos entre sí, con los dedos entrelazados.

5  Frótese el dorso de los dedos de una mano con la palma de la mano opuesta, agarrándose los dedos.

6  Frótese con un movimiento de rotación el pulgar izquierdo, rodeándolo con la palma de la mano derecha, y viceversa.

7  Frótese la punta de los dedos de la mano derecha contra la palma de la mano izquierda, haciendo un movimiento de rotación, y viceversa.

8  Enjuáguese las manos con agua.

9  Séquelas con una toalla de un solo uso.

10  Utilice la toalla para cerrar el grifo.

 20-30 segundos

8 

Una vez secas, sus manos son seguras

 40-60 segundos

11 

Sus manos son seguras.

WORLD ALLIANCE
for PATIENT SAFETY

La OMS agradece a los Hospitales Universitarios de Ginebra (HUG), en particular a los miembros del Programa de Control de Infecciones, su participación activa en la redacción de este material. Octubre de 2006, versión 1

 **Organización Mundial de la Salud**

La Organización Mundial de la Salud ha tomado todas las precauciones razonables para comprobar la información contenida en este documento. Sin embargo, el material publicado se distribuye sin garantía de ningún tipo, ya sea expresa o implícita. Compete al lector la responsabilidad de la interpretación y del uso del material. La Organización Mundial de la Salud no podrá ser considerada responsable de los daños que pudiere ocasionar su utilización.



RECOMENDACIONES SOBRE EL USO CORRECTO DE LAS MASCARILLAS.

La parte de color debe ir por fuera y los pliegues deben estar hacia abajo.

Sujétala correctamente dependiendo del tipo de agarre (gomas o cintas).

Ajústala doblando la banda metálica en torno al tabique nasal.

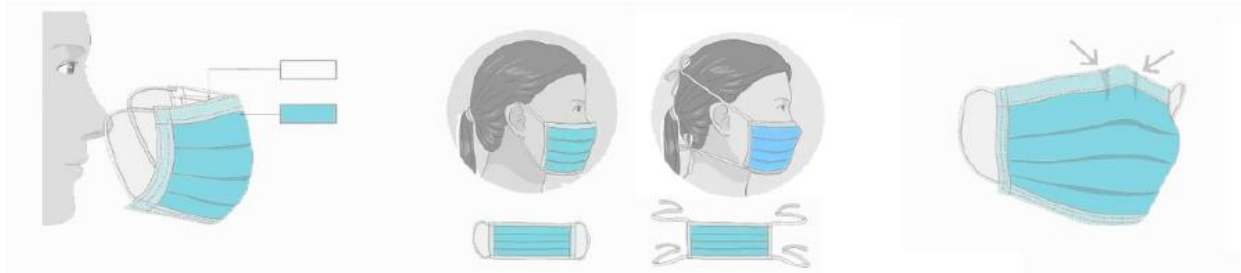

CÓMO SE COLOCA UNA MASCARILLA.

Fuente: SAS Servicio Andaluz de Salud



RECOMENDACIONES SOBRE EL USO CORRECTO DE RETIRADA DE LOS GUANTES.

¿Debo utilizar guantes cuando salgo a la calle para protegerme del coronavirus?



NO, cuando salimos a la calle, la limpieza adecuada y frecuente de manos es más eficaz que el uso de guantes, porque:



✓ Utilizar guantes durante mucho tiempo hace que se ensucien y puedan contaminarse.



✓ Te puedes infectar si te tocas la cara con unos guantes que estén contaminados.



✓ Quitarse los guantes sin contaminarse las manos no es sencillo, requiere de una técnica específica. Se recomienda el lavado de manos después de su uso.



SÍ, es conveniente usar guantes de usar y tirar en los comercios para elegir frutas y verduras como se venía haciendo hasta ahora.



En el **ámbito laboral** se deberán seguir las recomendaciones específicas de Salud laboral

Un uso incorrecto de los guantes puede generar una sensación de falsa protección y poner en mayor riesgo de infección a quien los lleva, contribuyendo así a la transmisión.

26 marzo 2020

Consulta fuentes oficiales para informarte:

www.mscbs.gob.es

@sanidadgob

#ESTE VIRUS
LO PARAMOS UNIDOS



GOBIERNO DE ESPAÑA
MINISTERIO DE SANIDAD



RETIRADA CORRECTA DE GUANTES.



Pellizcar por el exterior del primer guante



Retirar sin tocar la parte interior del guante



Retirar el guante en su totalidad



Recoger el primer guante con la otra mano



Retirar el segundo guante introduciendo los dedos por el interior



Retirar el guante sin tocar la parte externa del mismo



Retirar los dos guantes en el contenedor adecuado



LISTADO DE CORREOS ELECTRÓNICOS DE LAS UNIDADES DE PREVENCIÓN DE RIESGOS LABORALES DE LAS DELEGACIONES TERRITORIALES.

- Almería: gssld.al.ced@juntadeandalucia.es
- Cádiz: gabinete.prevencion.dpca.ced@juntadeandalucia.es
- Córdoba: unidaddeprevencion.dpco.ced@juntadeandalucia.es
- Granada: unidadprevencion.dpgr.ced@juntadeandalucia.es
- Huelva: gabinete.prevencion.dphu.ced@juntadeandalucia.es
- Jaén: gssld.ja.ced@juntadeandalucia.es
- Málaga: gssld.ma.ced@juntadeandalucia.es
- Sevilla: uprl.dpse.ced@juntadeandalucia.es

PROTOCOLOS Y NORMATIVA.

- Ley 31/1995, de 8 de noviembre, de Prevención de Riesgos Laborales.
- Ley 33/2011, de 4 de octubre, General de Salud Pública.
- Real Decreto 39/1997, de 17 de enero, por el que se aprueba el Reglamento de los Servicios de Prevención.
- Medidas higiénicas para la prevención de contagios del COVID -19. Ministerio de Sanidad (versión 06 de abril de 2020)
- Procedimiento de actuación para los servicios de prevención de riesgos laborales frente a la exposición al SARS-COV-2. Ministerio de Sanidad (versión 14 de julio de 2020)
- Prevención de riesgos laborales vs. COVID-19. Instituto Nacional de Seguridad y Salud en el Trabajo (versión 30 de junio de 2020).
- Estrategia de diagnóstico, vigilancia y control en la fase de transición de la pandemia de COVID-19 (versión 11 de agosto de 2020).
- Real Decreto -ley 21/2020 de 9 de junio de medidas urgentes de prevención, contención y coordinación para hacer frente a la crisis sanitaria ocasionada por la COVID-19.
- Medidas de prevención, higiene y promoción de la salud frente al COVID-19 para centros educativos en el curso 2020-2021. Ministerio de Sanidad y Ministerio de Educación y Formación Profesional (versión 22 de junio de 2020).



- Acuerdo de 14 de julio de 2020, del Consejo de Gobierno, por el que se toma en consideración la Orden de la Consejería de Salud y Familias sobre el uso de la mascarilla y otras medidas de prevención en materia de salud pública para hacer frente al coronav.
- Instrucciones de 6 de julio de 2020, de la Viceconsejería de Educación y Deporte, relativas a la organización de las escuelas infantiles y de los centros de educación infantil para el curso escolar 2020/2021, motivada por la crisis sanitaria del COVID-19.
- Medidas de prevención, protección, vigilancia y promoción de salud. COVID-19. Centros y servicios educativos docentes (no universitarios) de Andalucía. Curso 2020/2021. Consejería de Salud y Familias (versión 27 de agosto de 2020).
- Decálogo para una vuelta al cole segura. Viceconsejería de Educación y Deporte.
- Protocolo de actuaciones antes casos COVID-19. Centros y servicios educativos docentes (no universitarios) de Andalucía. Curso 2020/2021. Consejería de Salud y Familias

❖ **Se anexa a este protocolo uno específico para educación física**

NOTA:

A petición de las personas que forman la Comisión COVID queremos hacer constar que los integrantes de esta comisión **no somos expertos en salud**, por lo cual este protocolo está realizado en base a la normativa, con el mayor interés por nuestra parte para que resulte un instrumento útil para garantizar en la medida de lo posible la seguridad nuestro alumnado en la organización de las entradas, salidas y estancia en el Centro, **sin olvidar nuestra falta de formación en temas de salud.**